



Oulun kaupungin koirapalvelujen kehittäminen 2014-2039



Oulun kaupungin koirapalvelujen kehittäminen 2014-2039

1 Johdanto.....	3
2 KOIRAPALVELUJEN LÄHTÖKOHDAT	4
2.1 Koira lemmikkinä ja harrastuksena.....	4
2.2 Koirien pitoa säätelevät lait.....	6
2.3 Kuntien tarjoamat koirapalvelut.....	7
2.4 Koirapalvelujen nykytilanne Oulun kaupungissa	10
2.4.1 Koira-aitaukset.....	10
2.4.2 Muut koirapalvelut	13
2.5 Koirapalvelukysely	15
3 KEHITTÄMISSUUNNITELMA.....	16
3.1 Koirapalvelujen kehittämisperiaatteet Oulun kaupungissa.....	16
3.1.1 Koira-aitausten kehittäminen.....	16
3.1.2 Muiden koirapalvelujen kehittäminen	23
3.2 KOIRA-AITAUSVERKOSTON KEHITTÄMINEN SUURALUEITTAIN.....	24
3.2.1 Keskustan suuralue.....	26
3.2.2 Höyhtyän suuralue	30
3.2.3 Oulunsuun suuralue.....	33
3.2.4 Kaukovainion suuralue.....	35
3.2.5 Nuottasaaren suuralue.....	37
3.2.6 Kaakkurin suuralue	38

3.2.7 Maikkulan suuralue	41
3.2.8 Tuiran suuralue	43
3.2.9 Puolivälinkankaan suuralue.....	46
3.2.10 Koskelan suuralue	48
3.2.11 Pateniemen suuralue.....	51
3.2.12 Kaijonharjun suuralue	54
3.2.13 Myllyojan suuralue.....	58
3.2.14 Sanginsuun suuralue.....	60
3.2.15 Korvensuoran suuralue.....	61
3.2.16 Ylikiiminki.....	63
3.2.17 Hiukkavaaran suuralue	64
3.2.18 Haukiputaan suuralue.....	66
3.2.19 Kellon suuralue.....	68
3.2.20 Kiimingin suuralue	69
3.2.21 Jäälän suuralue	71
3.2.22 Oulunsalon suuralue	72
3.2.23 Yli-lin suuralue.....	74
LÄHTEET	75
LIITTEET.....	
LIITE 1. KOIRIEN PITOJA SÄÄTELEVÄT LAIT	
LIITE 2. KOIRA KUNTALAISENA –OPPAAN MALLIESIMERKKI KOIRA-AITAUKSEN SÄÄNNÖISTÄ.....	

1 Johdanto

Oulun kaupungin katu- ja viherpalvelut aloitti koirapalvelujen kehittämissuunnitelman päivityksen syksyllä 2013. Edellinen suunnitelma on valmistunut vuonna 2009 ja sen päivittäminen tuli tarpeelliseksi kuntaliitosten sekä asukasluvun kasvun myötä. Päivityksessä on kartoitettu koirapalvelujen nykytila ja tarkistettu niiden yleiset periaatteet. Kehittämissuunnitelman tavoitteena on varmistaa kuntalaisille tasapuoliset koirapalvelut. Yhtenäisten sijoitus- ja suunnitteluperiaatteiden sekä pitkän aikavälin toimenpideaikataulun laatiminen tukee viheralueiden määrätietoista suunnittelua sekä kustannusten hallintaa. Kuntalaisten toiveita ja tarpeita on kartoitettu koirapalvelukyselyllä.

Selvitys jakaantuu kahteen osaan: koirapalveluiden lähtökohtiin ja kehittämissuunnitelmaan. **Koirapalvelujen lähtökohdat** esittelee koiraharrastusta yleisesti sekä Suomessa että maailmalla. Lisäksi se käsittelee koiraharrastusta sääteleviä lakeja sekä Suomen kymmenen suurimman kunnan tarjoamia erilaisia koirapalveluja. Sen jälkeen esitellään Oulun kaupungin nykyisiä koirapalveluja, koirapalvelukyselyn tuloksia ja myös tulevaisuuden ennustetta olemassa olevien suunnitelmien ja väestöennusteiden pohjalta. Tarkastelun painopiste on koira-aitauksissa, koska se on tärkein kaupungin tarjoamista koirapalveluista.

Kehittämissuunnitelma jakaantuu yleisiin Oulun kaupungin koirapalvelujen periaatteisiin ja koira-aitausten kehittämiseen suuralueittain. Yhteenvetona on esitetty peruskorjattavien koira-aitausten kunnostusjärjestys ja alustava toimenpideaikataulu. Aikataulu on sidoksissa ympäristörakentamisen vuosittaiseen määrärahaan, ja voi muuttua.

Kehittämissuunnitelman päivityksen 2014 on laatinut Tajja Lappalainen Oulun ammattikorkeakoulun maisemasuunnittelun koulutusohjelman opinnäytetyönä. Opinnäytetyötä on ohjannut Oulun ammattikorkeakoulun puolesta yliopettaja Pirjo Siipola. Oulun kaupungilta työtä ovat ohjanneet maisema-arkkitehti Mirjam Larinkari, suunnitteluhortonomi Päivi Latvalehto ja kaupunginpuutarhuri Heikki Pulkkinen yhdyskunta- ja ympäristöpalvelujen katu- ja viherpalveluista sekä suunnittelija Satu Kiipele sivistys- ja kulttuuripalvelujen liikuntapalveluista. Päivitys pohjautuu 2009 tehtyyn koirapalvelujen kehittämissuunnitelmaan, jonka ovat tehneet suunnitteluhortonomi Sari Palo ja maisema-arkkitehtiylöppilas Johanna Jylhä.

2 KOIRAPALVELUJEN LÄHTÖKOHDAT

2.1 Koira lemmikkinä ja harrastuksena

Koira, *Canis lupus familiaris*, on ihmisen kesyttämistä eläimistä vanhin. Maailmassa on arvioitu olevan 400 miljoonaa koiraa ja 400 koirarotua. Euroopassa arvioidaan olevan tällä hetkellä 75 miljoonaa koiraa ja Yhdysvalloissa vuoden 2012 tietojen mukaan suunnilleen saman verran. Euroopassa yleisin kotieläin on kesyssä ja toisena on koira.

Suomen Kennelliitto on Pohjoismaiden vanhin kenneljärjestö, joka on perustettu vuonna 1889. Kennelliiton jäsenmäärä vuonna 2014 oli noin 150 000. Vuosittain se rekisteröi noin 50 000 koiraa. Kennelliitto on esittänyt arvion, että joka viidennessä suomalaisessa asutokunnassa¹⁾ on yksi tai useita koiria. Suomessa on arvioitu olevan koiria 600 000, joista puhdasrotuisia on noin 80 prosenttia. Rekisteröitäviä rotuja on hieman yli 300.

Koiran rekisteröinnit lähtivät Suomessa vahvaan nousuun 20–25-vuotta sitten. Eryityisesti isojen koirien, kuten kultaisenoutajan, labradorinoutajan, saksanpaimenkoiran, collien, rottweilerin, dobermannin sekä belgianpaimenkoirien rekisteröinnit lisääntyivät 1990-luvun alussa. Suomalainen koirakanta on nopean rakennemuutoksen kohteena. Koirien määrä Suomessa kasvaa tällä hetkellä voimakkaasti ja samalla koirakanta on muuttumassa pienikokoisemmaksi. Suosituimpien rotujen listalle ovat ilmestyneet muun muassa kääpiösnautseri, jack-russellinterrieri, kääpiöpinseri, chihuahua, valkoinen länsiylämaanterrieri sekä coton de tuléar.

Koiran kanssa harrastetaan monenlaisia lajeja, riippuen rotukohtaisista ominaisuuksista ja omistajan kiinnostuksen kohteista. Tavallisimpia lajeja ovat muun muassa agility, kaverikoira- ja koiranäyttelyt, koiratanssi, metsästys, tottelevaisuuskoulutus eli torko ja vesipelastus eli vepe sekä monipuolinen palvelukoira- ja koiratoiminta. Suosituin koiraharrastus on Kennelliiton mukaan näyttelyissä käyminen. Suomalainen yhteiskunta hyödyntää koiria myös monin eri tavoin palvelus- ja pelastuskoirana sekä väestönsuojelu- ja maanpuolustustehtävissä.

Koiraharrastus jakaa usein mielipiteet puolesta ja vastaan. Tavallisin keskustelua herättävä aihe lienee koirien ulosteiden korjaamatta jättäminen. Melko yleinen harhakäsitys on, että koirien jätökset viheralueilla eivät aiheuta haittaa kasvil-

1) Asutokunta

Asutokunnan muodostavat kaikki samassa asuinhuoneistossa vakinaisesti asuvat henkilöt. Tilastokeskuksen asuinolotietojen mukaan Suomessa oli vuoden 2012 lopussa 2 580 000 asutokuntaa, joista yhden henkilön asutokuntaa oli 41 prosenttia. Asutokunnan keskipitkinä oli 2,06 henkilöä. Tilastokeskus > Tietoa tilastoista > Käsitteet ja määritelmät

lisuudelle, vaan ovat verrattavissa kanankakkalannoitteeseen. Koirien jätökset ovat kuitenkin huomattavan typpipitoisia. Monin paikoin koirien ulkoilureittien varsilla on nähtävissä, miten typensuosijakasvit mm. nokkonen ja pujo, joka on yksi pahimmista siitepölyallergian aiheuttajista, ovat vallanneet tilaa metsänpohjan varpukasvillisuudelta. Myös nurmikon normaali kasvu häiriintyy liiallisesta tyyppisestä. Lisäksi koirien virtsa ruostuttaa metallisia rakenteita. Koirien jätösten kerääminen ei ole hyviin tapoihin perustuva suositus vaan lain määräämä velvoite koiranomistajille. Koirien keräämättömät jätökset ovat hygienia- ja viihtyvyyshaitta, joka erityisesti keväisin lumien sulaessa puhututtaa kuntalaisia ja antaa koiraharrastukselle negatiivisen leiman.

Vanhan sanonnan mukaan koira on ihmisen paras ystävä. Koiralla on havaittu olevan suuri merkitys ihmisen hyvinvoinnille esimerkiksi stressin, verenpaineen ja yksinäisyyden vähentäjänä. Koiraharrastus on myös ihmisiä yhdistävä harrastus. Sanotaankin että siellä missä kaksi koiranomistajaa kohtaa, tervehtivät toisilleen vieraat ihmiset toisiaan ja syntyy luontevasti juttelua.

2.2 Koirien pitoa säätelevät lait

Koirien pitoa säätelevät pääasiallisesti seuraavat kahdeksan lakia (Liite 1):

- § eläinsuojelulaki 4.4.1996/247
sekä eläinsuojeluasetus 7.6.1996/396
- § rikoslaki 19.12.1889/39
- § metsästyslaki 28.6.1993/615
- § järjestyslaki 27.6.2003/612
- § jätelaki 17.6.2011/646
- § eläinlääkintähuoltolaki 16.10.2009/765
- § terveydensuojelulaki 19.8.1994/763
- § laki koiraverosta 29.6.1979/590

Eläinsuojelulaki kehottaa kohtelemaan eläimiä hyvin ja edistämään eläinten hyvinvointia sekä määrää mm. jalostuksesta ja eläinkilpailuista. Eläinsuojeluasetus antaa tarkempia vaatimuksia mm. koirien ulkoiluttamisen ja koirankopin suhteen. Rikoslaki ja metsästyslaki määräävät puolestaan koirien kiinnipidosta.

Järjestyslaki korvasi vuonna 2003 aiemmat kuntien omat järjestyssäännöt. Järjestyslaki määrää, että koira on pidettävä kytkettynä taajama-alueilla. Sen mukaan koiria voi pitää taajamissa vapaina vain koirapuistoissa, koirien harjoituspaikoissa sekä suljetuilla piha-alueilla. Omistajan on lisäksi pidettävä huolta siitä, että koiran uloste ei jää ympäristöön hoidetulla alueella taajamassa. Myös jätelaki kieltää koirien ulosteiden jättämisen ympäristöön.

Metsästyslain mukaan koira ei saa pitää irti toisen alueella ilman maanomistajan tai metsästysoikeuden haltijan lupaa. Lisäksi koirat on pidettävä kytkettyinä tai välittömästi kytkettävänä maaliskuun 1. päivästä elokuun 19. päivään saakka. Alueen omistajan tai haltijan luvalla koira saa pitää kytkemättömänä pihamaalla tai puutarhassa ja koiran pitämiseen varatulla aidatulla alueella.

Kuntien on huolehdittava eläinlääkintähuoltoon kuuluvina velvollisuuksina sellaisten eläinlääkäripalvelujen järjestämisestä, jotka katsotaan tarpeellisiksi kotieläinten sairauksien hoitamiseksi tai tavanomaisten terveydenhoitopalvelujen antamiseksi. Terveysuojelulaki velvoittaa puolestaan kuntia osoittamaan kuolleiden eläinten hautamiseen ja hävittämiseen sellainen paikka tai tapa, ettei siitä aiheudu terveyshaittaa. Lisäksi laki koiraverosta antaa jokaisen kunnanvaltuuston päättää itsenäisesti enintään 50 euron koiraveron mahdollisesta perimisestä. Oulussa ei peritä koiraveroa.

2.3 Kuntien tarjoamat koirapalvelut

Edellä mainittujen velvollisuuksien lisäksi Suomen kunnat tarjoavat myös muita koirapalveluja kuntalaisille. Tyypillisimpiä koirapalveluita ovat koira-aitaukset ja -puistot sekä koirien jätöksille tarkoitettut roska-astiat. Näiden avulla helpotetaan koiran ja sen omistajan elämää taajama-alueilla, jossa muutoin kytkemättömänä liikkuminen on kielletty ja ulosteiden keräämättä jättämisestä voidaan määrätä sakko.

SUOMEN KYMMENEN SUURINTA KUNTA 2014				KOIRAPALVELUT							
Kaupunki	Asuntokunnat 2012	Koiravero 2013	Koirien määrä (1)	KOIRA-AITAUKSET					KOIRIENKOULUTUSKENTÄT	KOIRIEN UIMAPAIKAT	MUUT
				Koira-aitauksien määrä	Koira / aitaus	Koira-aitausten koko m ²	Aitausten käyttösäde km	Koira-aitausäännöt			
Helsinki	311 243	50 €	62 249	87	716	-	3	x	-	4	Koira-metsä
Espoo	112 203	0 €	22 441	23	976	1000 - 5400	-	x	x	2	-
Tampere	114 690	34 €	22 938	12	1912	keskim. 2700	-	x	12	1	Ladut 1 Polut 1
Vantaa	94 090	0 €	18 818	23	818	500 - 11800	-	x	5	x	Ladut 1
Oulu	89 785	0 €	17 957	15	1197	760 - 10900	2	x	4	0	Ladut 1
Turku	97 346	0 €	19 469	13	1498	mm. 2000 - 3000	-	x	x	x	Ladut 1
Jyväskylä	66 029	0 €	13 206	2	6603	4200 - 5930	4	x	2	2	Polut 3 Ladut 1
Kuopio	52 426	0 €	10 485	7	1498	-	-	x	-	-	-
Lahti	53 880	0 €	10 776	8	1347	900-6100	-	x	-	5	Ladut 1
Kouvola	43 726	0 €	8 745	5	1749	-	-	x	-	0	Polut 4
Yhteensä (Koiria/aitaus keskiarvo)	1 035 418		207 084	195	1062						

Taulukko 1. Vertailu Suomen suurimpien kaupunkien koirapalveluista. - = Ei tietoa. 0 = Ei palvelua. x = palvelu on, mutta määrä ei ole tiedossa. 1) Koirien laskennalliset määrät perustuvat Kennelliiton arvioon, jonka mukaan noin joka viidennellä asutokunnalla on koira.

Koira-aitauksia on kymmenen suurimman kaupungin alueella yhteensä noin 200 kappaletta. Näissä kaupungeissa on tilastojen mukaan yhtä aitausta kohti keskimäärin 1062 koira. Koira-aitausten etäisyyden mitoituksessa on Helsingissä käytössä 3 kilometrin säde ja Jyväskylässä tavoitteena on 4 kilometrin

säde. Myös koiranomistajien sekä muiden kuntalaisten toiveet, käytettävissä olevat resurssit sekä kaavoitus vaikuttavat koira-aitausten perustamiseen. Helsingissä vuonna 2000 tehdyn kyselyn mukaan 50 prosenttia koiranomistajista ilmoitti, ettei vie koiraansa koskaan koira-aitauksiin ja Oulussa keväällä 2014 tehdyn kyselyn mukaan 18 % kyselyyn vastanneista koiranomistajista ei koskaan käyttänyt koira-aitausta.

Kennelliitto esittelee Koira kuntalaisena –oppaassa koira-aitauksen suunnitteluohjeita ja aitausten varustelutason vähimmäisvaatimuksia. Kuntien koira-aitaukset on toteutettu näitä ohjeita mukailten. Viime vuosina rakennetuissa aitauksissa on noudatettu erityisesti ohjeita aitausten vähimmäiskoosta (3000 – 5000 m²) sekä suositusta alueen jakamisesta pienille ja suurille koirille. Varustelutaso vaihtelee aitauksissa, mutta valaistus, jäteastiat ja penkit kuuluvat yleensä kaikkien aitausten yhteyteen. Koira kuntalaisena –oppaan arvio ylläpitokustannusten hinnaksi on 2 000 – 2 500 euroa vuodessa ja Tampereen kaupungin arvio on noin 5 000 – 6 000 euroa yhtä aitausta kohti vuodessa sisältäen pieni-muotoisia korjaustoimenpiteitä. Kennelliiton oppaassa on myös malliesimerkki koira-aitauksen säännöistä, jonka pohjalta monet kunnat ovat laatineet omat sääntönsä (Liite 2).

Helsingissä on koira-aitausten lisäksi käytettävissä 50 hehtaarin kokoinen **koirametsä** Sipoossa. Koirametsää ei ole aidattu, mutta se rajautuu selvästi havaittaviin tiehen, puroon, sähkölinjaan ja niittyihin. Laaja alue on ihanteellinen paikka koiralle toteuttaa tarvettaan liikkua, mutta metsästyslain noudattaminen saattaa aitaamattomalla alueella olla ongelmallista. Kuntien tarjoamia koirien liikkumismahdollisuuksia parantavia palveluja ovat myös **koirapolut ja -ladut**, sillä järjestyslain mukaan koiranomistajan on pidettävä huolta siitä, että koira ei pääse yleiseen käyttöön kunnostetulle ladulle tai kytkemättömänä kuntopolulle. Useat kunnat tarjoavat erityyppisiä **koulutuskenttiä** koiraharrastajien käyttöön. Tavallisimmin kunta osoittaa alueen, jolla erilaiset koiraharrastajien yhdistykset järjestävät varsinaisen ohjatun toiminnan.

Järjestyslaki kieltää koiran päästämisen yleiselle uimarannalle. **Koirien uimarannat** ovat yleensä koirille osoitettuja aitaamattomia rantoja. Jyväskylässä koiraranta on aidattu yksinomaan mantereen puolelta, joten järven ollessa jäässä aitausta ei voi hyödyntää, koska sen vedenpuoleinen sivu jää avoimeksi.

Koiranjätöspussit saa laittaa kaikkiin yleisillä alueilla oleviin roska-astioihin ja syväkeräyssäiliöihin, mutta myös erityisesti koirien jätöksille tarkoitettuja roska-astioita on muutamissa kunnissa. Ainakin Lahdessa, Tampereella ja Jyväskylässä on käytössä lisäksi koirankakkapussiaautomaatteja. Usein kunnat eivät kuitenkaan halua pussiautomaatteja, koska niiden epäillään joutuvan ilkeväkään kohteeksi. Lahdessa on myös koettu, että automaatteja käytetään väärin heittämällä pussit jätöksineen metsiin. Turussa erityisesti koirien jätöksille tarkoitettuja kompostoreista on luovuttu niiden epähygieenisyyden vuoksi. Lisäksi astioihin oli laitettu muutakin kuin koiran jätöksiä maatuissa pusseissa. Helsingissä vuonna 2000 tehdyn kyselyn mukaan yli 50 prosenttia koiranomistajista

ilmoitti keräävänsä koiransa jätökset aina ja vain 7 % ilmoitti, ettei koskaan kerää koiransa jätöksiä.

Turun Kupittaaanpuistossa on ollut testikäytössä **koiravessa**, jonka idea on tarjota kiinteä paikka, johon koirat voivat tehdä tarpeensa. Alustana oleva hiekka puhdistuu käytön jälkeen koneellisesti nappia painamalla. Turun koira-avessa oli jatkuvan ilkvallan kohteena eivätkä koiranulkoiluttajat ottaneet tuotetta omakseen, joten se poistettiin käytöstä. Jyväskylän kahdesta koira-aitauksesta toisessa on koiravessoja, mikä on parantanut aitausten siisteyttä. Koiravessalaite on varsin hintava ja sen toiminta Suomessa kertyneiden kokemusten pohjalta ei ole tyydyttävä.

Samaan ideaan kuin koiravessa pohjautuvat myös **koiratolpat**, jossa hiekkalaatikon keskellä on tolppa, esimerkiksi kierrätysmuovinen pylvä. Koiratolpilla koirien jätökset tulee jokaisen koiranomistajan kerätä itse lähellä olevaan roska-astiaan ja alustana oleva murske voidaan tarvittaessa vaihtaa. Koiratolppa-tyyppinen ratkaisu voisi olla vaihtoehto koiravessalle.

Erilaiset **kansalaistalkoot** kunnissa ovat myös tuottaneet koirapalveluja. Oulussa Niittyvillan koira-aitaus on alun perin perustettu talkoilla. Nykyiset aitausten laatuvaatimukset ovat kuitenkin sen verran korkeat, että suunnittelussa on käytettävä asiantuntijaa ja rakennustyöt tulee tehdä ammattimaisesti. Näin varmistetaan että ylläpitoa voidaan sujuvasti suorittaa ja aitaus kestää pitkään käytössä. Talkoita voi tehdä myös tapahtumien muodossa. Jyväskylän seudulla kunnat ja koirajärjestöt järjestivät yhdessä koirankakan keräystalkoot huhtikuussa 2008. Lumen alta paljastuneet koirankakat siistittiin pois katu-kuvasta ja samalla parannettiin mielikuvaa koiraharrastajista. Koirankakkaroskis-kampanjassa Oulukin on ollut mukana. Kampanjassa pientalojen omistajat voivat roska-astiaansa liimattavalla tarralla ilmoittaa koiranulkoiluttajille, että talon roska-astiaan saa laittaa pussitetut jätökset.

2.4 Koirapalvelujen nykytilanne Oulun kaupungissa

2.4.1 Koira-aitaukset

Koirapalvelujen kehittämissuunnitelman 2009 toteutuminen

Edellinen koirapalvelujen kehittämissuunnitelma tehtiin vuonna 2009. Olemassa olevia koira-aitauksia oli Oulussa tuolloin kaksitoista. Suunnitelmassa esitettiin rakennettavaksi kaksitoista uutta koira-aitausta, joista on toteutettu kaksi: Kynsilehdon Sienipuisto ja Linnanmaan Huusarinpuisto. Lisäksi on peruskorjattu Muurahaispuiston ja Mäntylänpuiston aitaukset. Kanta-Oulun alueella toteuttamatta on yhteensä yksitoista aitausta. Kuntaliitoksen myötä Oulunsalon koira-aitauksesta tuli Oulun viidestoista koira-aitaus.

Nykytila

Oulussa on tällä hetkellä viisitoista koira-aitausta:

1. Herukka; Heikkeliininpuisto
2. Intiö; Intiönpuisto
3. Kaakkuri; Salotorpanpuisto
4. Keskusta; Hollihaka
5. Keskusta; Hupisaaret
6. Kuivasjärvi; Viklapuisto
7. Kynsilehto; Sienipuisto
8. Linnanmaa; Huusarinpuisto
9. Mäntylä; Mäntylänpuisto
10. Nokela; Kiskopuisto
11. Puolivälinkangas; Muurahaispuisto
12. Rajakylä; Niittyvillanpuisto
13. Toppila; Toppilan rantapuisto
14. Tuira; Harripuisto
15. Oulunsalo; Pellonpääntie

Kuntaliitoksen 2013 jälkeen yhdyskunta- ja ympäristöpalveluissa on keskusteltu koira-aitausten tarpeesta yhdistyneiden kuntien alueella. Koirapalveluihin liittyviä toiveita on saatu runsaasti Oulun uusilta alueilta. Oulunsalon koira-aitaus on kunnostuksen tarpeessa ja sille tulisi löytää uusi sijainti asemakaava-alueelta. Asukkaiden ja koirien määrän perusteella Haukiputaan ja Kiimingin suuralueille tulisi myös rakentaa aitaukset.

SUURALUE	VÄESTÖ 1.1.2013	ASUNTOK UNTIA 1.1.2013	KOIRIEN MÄÄRÄ (1	OLEVAT KOIRA- AITAUKSET 2014	KOHDE	KOIRIA / AITAUS 2014	ASUNTO- KUNTIA 2030 (2 ENNUSTE	KOIRIEN MÄÄRÄ 2030 ENNUSTE	TULEVAT KOIRA- AITAUKSET 2039	KOHDE	KOIRIA / AITAUS 2039
1 Keskusta	19 790	14 698	2940	3	Intiönpuisto, Hupisaaret, Hollihaka	980	16 349	3 270	3	Intiönpuisto, Hupisaaret, Hollihaka	1090
2 Höyhtyä	8 910	4853	971	2	Kiskopuisto, Mäntylänpuisto	485	5 699	1 140	2	Kiskopuisto, Mäntylänpuisto	570
3 Oulunsuu	7 989	4210	842	-			4 840	968	1	Huuhkajapuisto	968
4 Kaukovainio	6 636	3800	760	-			6 487	1 297	1	Hiirosen metsä	1297
5 Nuottasaari	918	584	117	-			985	197	-		
6 Kaakkuri	13608	5 257	1051	1	Salotbranpuisto	1051	5 209	1 042	2	Salotbranpuisto, Kolimetsä	521
7 Maikkula	9 045	3852	770	-			4 756	951	1	Naavakuusenpuisto	951
8 Tuira	8 898	5761	1152	1	Harripuisto	1152	8 199	1 640	2	Harripuisto, Holstinpuisto	820
9 Puolivälinkangas	7 387	3993	799	1	Muurahaispuisto	799	4 894	979	1	Muurahaispuisto	979
10 Koskela	10 574	5948	1190	1	Toppilan rantapuisto	1190	8 369	1 674	2	Toppilan rantapuisto, Lehmiöjanpuisto	837
11 Pateniemi	12 612	5469	1094	2	Niittyvillanpuisto, Heikkeliinpuisto	547	5 700	1 140	2	Niittyvillanpuisto, Heikkeliinpuisto	570
12 Kajjonharju	16545	7 154	1431	2	Viklapuisto, Huusarinpuisto	715	8 233	1 647	3	Viklapuisto, Huusarinpuisto, Varpupuisto	549
13 Myllyoja	10195	4 829	966	1	Sienipuisto	966	5 199	1 040	1	Sienipuisto	1040
14 Sanginsuu	622	236	47	-			277	55	-		
15 Korvensuora	6 801	2653	531	-			3 799	760	1	Tapsipuisto	760
16 Ylikiminki	3 582	1327	265	-			1 731	346	-		
17 Hiukkavaara	1 535	577	115	-			5 361	1 072	1	Hiukkavaara	1072
20 Haukipudas	12787	5016	1003	-			6 596	1 319	1	Haukipudas	1319
21 Kello	6242	2301	460	-			2 610	522	-		
30 Kiiminki	8168	2693	539	-			3 868	774	1	Kiiminki	774
31 Jääli	5094	1895	379	-			2 353	471	-		
40 Oulunsalo	9833	3520	704	1	Oulunsalo	704	4 428	886	1	Oulunsalo	886
50 Yli-li	2144	784	157	-			1 115	223	-		
Yhteensä (Koiria/aitaus 2014 ja 2039 keskiarvo)	189 915	91 410	18282	15		1219	117 055	23 411	26	0	900

Taulukko 2. Koira-aitaukset Oulussa suuralueittain vuonna 2013 ja ennuste. 1)
 Koirien määrä on laskennallinen ja perustuu Kennelliiton arvioon, jonka mukaan noin joka viidennellä asuntokunnalla on koira. 2) Asuntokuntien määrä 2030 on arvioitu nykyisen asuntokunnan keskiarvoon mukaan suuralueella.



Kustannukset

Vuosina 2005–2013 Oulun kaupungissa koira-aitausten rakentamiskustannukset ovat olleet 40 000 -100 000 euroa aitausten koosta riippuen. Kokonaiskustannuksiin vaikuttaa merkittävästi syväjätekeräysastian tyhjennystä ja muita huolto-toimenpiteitä varten tarvittavan huoltotien pituus, pysäköintialueen tarve sekä mahdollinen aitausten salaajitus sekä tarvittavat täytöt ja pintamateriaalit. Muut kustannukset syntyvät valaistuksesta, varusteista ja kasvillisuustöistä. Rakentamiskustannuksiin sisältyy myös takuuajan hoito kahdelta ensimmäiseltä vuodelta. 3 000 m² aitausten ylläpitokustannukset ovat Oulussa n. 2 500 euroa vuodessa.

Ohjeita

Koira-aitausten säännöt löytyvät aitausten ilmoitustauluilta sekä kaupungin internetsivuilta. Oulun seudun karttapalvelusta (kartta.ouka.fi) näkee koira-aitausten sijainnin kartalla. Oulun kaupunki on julkaissut Koiruuksia, koiraopas oululaisille –esitteen, jonka avulla on mahdollista löytää vastauksia lemmikinpitoa koskeviin käytännön kysymyksiin. Myös opas on luettavissa Oulun kaupungin internetsivuilta.

2.4.2 Muut koirapalvelut

Koirien jätökset saa Oulussa laittaa kaikkiin yleisillä alueilla (kadut ja puistot) oleviin roska-astioihin. Erillisistä koirien jätösastioista on luovuttu. Yhden roskaastian hankintahinta on keskimäärin 500 euroa asennuksineen ja sen ylläpito maksaa noin 400 euroa vuodessa. Astiat tyhjennetään keskimäärin 1-2 kertaa kahdessa viikossa, kesäaikaan viikoittain hajuhaittojen ehkäisemiseksi. Vuonna 2013 on tehty roska-astioiden sijoittelun ohjeistus, jonka mukaan roska-astioiden lähtökohtaisena määränä on noin yksi astia sataa asukasta kohti. Tällä hetkellä roska-astioita on Oulussa noin 1500 kappaletta. Jokaista jäteastiaa kohti on noin 12 koira. Koirien jätöksiä saa laittaa myös puistoissa oleviin jätteiden syväkeräysastioihin. Lisäksi Oulun kaupungin katualueilla mm. linja-autopysäkeillä on roska-astioita, jotka eivät näy kaupungin yhdyskunta- ja ympäristöpalvelujen rekisterissä. Roska-astioiden määrää yleisillä alueilla on suunniteltu lisättäväksi.

Oulun kaupungin alueella on yksi varsinainen **koiralatu**, joka löytyy Auranmajalta. Se on Kuivasjärven Aura Ry:n omistama hiihtomaja, joka sijaitsee Kuivasjärvellä Alakyläntien varressa. Majan ympäristössä on seuran ylläpitämä latuverkosto ja majalle johtaa myös kaupungin latuverkosta. Koiralatu on valaistu ja pituudeltaan 4,8 km. Kiimingin Honkimaan laduilla on koiravuoro lauantaisin klo 7.00–10.00. Valaistulla 5,7 kilometrin pituisella ladulla myös luisteluhiihto on mahdollista. Muutoin tavallisille hiihtoladuille koira ei saa viedä. Kesäaikana koiran kanssa voi ulkoilla kuntoradoilla, mutta koira on pidettävä aina kytkettynä.

Oulun kaupungin liikuntapalveluiden hallinnoimassa Hirosen ulkoilupuoistossa sijaitsee Haukkukeidas, joka on Oulun Koirakerhon ja Oulun Seudun Terrieriyhdistyksen vuokraama ja ylläpitämä **koulutusalue**. Alueella on harrastajien käytössä useita kenttiä mm. kivituhkapintainen agilitykenttä. Hirosen ulkoilualueelle on laadittu yleissuunnitelma, jossa varaudutaan asukasluvultaan kasvavan ja maankäytöltään laajenevan kaupungin tulevaisuuden virkistys- ja liikuntatarpeisiin. Alueelle on esitty koirapalveluja mm. Haukkukeitaan laajentamista sekä koira-aitausta Kaupunginojan varteen. Alueen yleissuunnitelmassa Kaupunginojan eteläpuoleinen polku on tarkoitettu erityisesti koiranulkoilutukseen, myös talvisin. Erillisiä **koirapolkuja** Oulussa ei vielä ole.

Oulun kaupungin katu- ja viherpalvelut on antanut vuosittain yleisen alueen käyttöluvan kahdelle koirayhdistykselle, SPL Oulu ry:lle ja Suomen Rottweiler-yhdistys Pohjois-Suomen alaosastolle, jotta ne voivat järjestää **koirakoulutusta** Kontinkankaan Huuhkajapuistossa.

Yhdyskunta- ja ympäristöpalvelut on varannut **metsästyskoirien harjoittelua** varten Oulun kaupungin mailta kaksi harjoittelualuetta oululaisten metsästysseurojen ja koiraharrastajien käyttöön. Rissasen harjoittelualue sijaitsee Alakyläntien varressa lähellä Auranmajaa ja toinen Sanginjoella Pyhälikönlammen

lähimaastossa. Lisäksi oululaisille metsästysseuroille on osoitettu metsästyskoirakilpailujen järjestämistä varten seitsemän **kilpailumaasto**, jotka sijaitsevat etupäässä Sanginjoella ja kaksi muuta aluetta Rissasessa ja Ylikiimingissä.

Oulussa ei ole varsinaisia **koirien uimarantoja**. Oulussa on jokien, järvien ja meren rannoilla 26 virallista uimarantaa, joiden kunnossapidosta vastaa Nallikaria lukuun ottamatta liikuntapalvelut. Virallisilla uimarannoilla koiria ei saa uittaa. Koiria on uitettu virallisten uimarantojen ulkopuolella, jolloin koira on pidettävä kytkettynä tai siten, että se on välittömästi kytkettävissä. On myös muistettava, että pesimäaikana kaikkien lintujen häirintä tai tappaminen on kielletty.

Oulun seudun ympäristötoimen **eläinlääkäripäivystys** palvelee Oulun lisäksi myös ympäröiviä kuntia. Pieneläinvastaanotto sijaitsee Poratiellä, Karjasillan kaupunginosassa. Tietoja talteen otetuista eläimistä löytyy Oulun eläinkodin löytöeläinsivulta.

Pieneläinten hautausmaa sijaitsee Sanginsuussa, Sankivaaran urheilukeskukseen johtavan tien varrella. Hautausmaata hoitaa Oulun Seudun Eläinsuojeluyhdistys.

2.5 Koirapalvelukysely

Oulun kaupungin yhdyskunta- ja ympäristöpalvelut teki alkukevällä 2014 internetissä koirapalveluja koskevan kyselyn, jolla selvitettiin asukkaiden mieltä palvelujen toimivuudesta ja uusien palvelumuotojen ja -paikkojen tarpeesta. Kyselyn tulokset otetaan huomioon uusia palveluja ja niiden sijoittelua suunniteltaessa.

Kyselyyn tuli 1172 vastausta tasaisesti koko Oulun alueelta. Yhden koiran omistajia oli 656 ja 90 vastaajaa ei omistanut koiraakaan. Vastaajista 78 % ilmoitti käyttäneensä roska-astioita ja 75,8 % koira-aitauksia. Uusiksi palveluiksi eniten toivottiin koirametsää (80,5 % vastaajista) ja koirauimarantaa (80,6 % vastaajista).

Kaupungin nettisivuille toivottiin selkeämpää tietoa palveluiden sijainnista, varustetasosta ja koira-aitausten suunnitelmista. Lisäksi uusien palvelujen sijoittelussa toivottiin huomioon otettavan autottomat koiraharrastajat.

Koira-aitaukset

Koira-aitauksia käytti 75,6 % vastaajista, joista viikoittain tai useammin 24,4 %. Aitauksia ei koskaan käyttänyt 25,1 %. Kahden kilometrin etäisyydellä koira-aitauksesta asui 50,8 % vastaajista. Koira-aitauksen todettiin vaikuttavan enimmäkseen myönteisesti asumisviihtyvyyteen (75,4 %). Vastaajista 9,2 % oli eri mieltä koira-aitauksen positiivisesta vaikutuksesta asumisviihtyvyyteen.

Suosituimpia aitauksia olivat Kaakkurin Salotorpanpuiston, Kynsilehdon Sienipuiston ja Puolivälinkankaan Muurahaispuiston aitaukset. Uusia koira-aitauksia toivottiin keskustan, Maikkulan, Koskelan, Kaijonharjun, Korvensuoran, Haukiputaan ja Jäälin suuralueille. Lisäksi toivottiin vanhojen koira-aitausten jakamista isoille ja pienille koirille sekä valaistusta, rakenteiden kunnostamista ja selkeämpää opastusta aitauksille.

Muut koirapalvelut

Roska-astioita toivottiin lisää ja niiden tyhjennyksen toivottiin tapahtuvan useammin. Lisäksi ehdotettiin kakkojenkeräystalkoita, koirankakkatarra-kampanjaa ja kakkapussiautomaatteja.

Ajatus koirametsästä sekä muista alueista ja reiteistä, joilla koira saisi ulkoiluttaa kytkemättä, sai kannatusta. Virallista koirauimarantaa palveluineen toivottiin myös paljon. Koirien talviulkoiluun toivottiin tampattuja kulkureittejä metsäisiin ympäristöihin. Lisäksi toivottiin haastavampia koiralatuja tai latuvuoroja jo oleville laduille, sekä valjakkouria vetokoirille. Erilaisia koulutusalueita ja -kenttiä ehdotettiin vapaaseen harrastajakäyttöön. Lisäksi toiveet koskivat yksityisiä palveluja, kuten koirakahviloita, koirien sisäuimaloita, trimmaus-, hieronta- ja hoitolapalveluita sekä koirakerhoja ja -kouluja.

3 KEHITTÄMISSUUNNITELMA

3.1 Koirapalvelujen kehittämisperiaatteet Oulun kaupungissa

Oulun kaupunki kehittää jatkossa koirapalveluja nykyisten palvelujen pohjalta. Koirapalvelujen tarpeet pyritään huomioimaan jo kaavoitusvaiheessa. Painopiste koirapalveluissa tulee jatkossakin olemaan koira-aitausverkoston kehittämisessä. Uusille alueille rakennettavien aitausten lisäksi myös koira-aitausten kunnostussuunnitelmien toteuttamista jatketaan. Koiraveroa ei esitetä otettavaksi käyttöön.

3.1.1 Koira-aitausten kehittäminen

Aitauksen tarpeen määrittely

Koira-aitausten tarveharkinnassa Oulun kaupungissa käytetään ensisijaisena mittarina suuralueiden asuntokuntien lukumäärää ja siitä johdettua koirien määrää sekä asukasmäärän kasvuun perustuvaa ennustetta alueella (katso taulukko 2 s.11). Koirien lukumäärä saadaan Kennelliiton arviosta, jonka mukaan joka viidennellä asuinkunnalla on koira. Koira-aitauksen rakentamista suuralueelle harkitaan, jos suuralueella on noin 1000 koira. Rajatapauksissa ja erityisesti rakentamisjärjestystä mietittäessä tarkastellaan väestön asumismuotoja talotyyppin mukaan suosien kerrostalovaltaisia alueita. Omakoti- ja rivitalovaltaisilla suuralueilla (esim. Sanginsuussa omakotitaloissa asuu 85 % väestöstä ja kerrostaloissa 1 % väestöstä) voi olla mahdollista järjestää koiralle ulkoilua omalla pihalla, kun taas kerrostalovaltaisilla suuralueilla (esim. Tuirassa omakotitaloissa asuu 3 % väestöstä ja kerrostaloissa 93 % väestöstä) ei voida piha-alueella pitää koira irti.

Koira-aitausten tarvetta voidaan tarkastella myös maantieteellisesti (kuten kartassa sivulla 25). Näin voidaan selvittää koira-aitausverkoston kattavuus ja löytää katvealueet. Perusajatuksena on, että kaupunkialueella asuva koiranulkoiluttaja voi jokapäiväisen ulkoilulenkin aikana saavuttaa kohtuullisen matkan päässä olevan koira-aitauksen ja antaa koiransa juosta aitauksessa vapaana. Kanta-Oulussa tarkastelusäteenä on ollut kaksi kilometriä. Käytännössä koiranulkoiluttajat ovat kuitenkin toimineet toisin kuin alun perin on ajateltu. Kaikilla suuralueilla ei ole ollut koira-aitausta tai aitauksen kunto ei ole ollut tyydyttävä, joten koiranomistajat ovat kuljettaneet autoilla koiraan muiden suuralueiden koira-aitauksille. Lisäksi koira-aitaukset ovat erityyppisiä maastoltaan: toiset ovat metsäisiä ja toiset avoimia. Koira-aitausten käyttäjät haluavat tarjota koirilleen vaihtelua ja käyvät myös muissa kuin lähimmässä koira-aitauksessa. Koiraharrastukseen liittyvä sosiaalinen kanssakäyminen muiden koiranomistajien kanssa näkyy yhteisissä tapaamisissa eripuolella kaupunkia sijaitsevista koira-aitauksissa. Edellä mainitut tekijät ovat luoneet tarpeen paikoitusalueille koira-

aitausten yhteyteen. Maantieteellistä sijaintia ei siis voi käyttää ensisijaisena koira-aitausten tarpeen mittarina, koska ihmisillä on monenlaisia syitä käyttää myös muuta kuin lähintä koira-aitausta.

Oulun harvaan asutuilla suuralueilla on suositeltavaa käyttää koirapalvelujen tarveharkinnassa asuinkuntien määrästä johdettua koirien lukumäärää talotyyppijakaumaan verraten. Kahden kilometrin välimatkatarkastelu ei sovellu näille alueille, joten koira-aitaus pyritään sijoittamaan lähelle tiiviimpää kerros- ja rivitaloasutusta suosituksetäisyydet huomioiden.

ASUNTOKUNTIEN OSUUS TALOTYYPEITTÄIN 1.1.2014		
SUURALUE	OMAKOTITALOSSA ASUVAT	KERROSTALOSSA ASUVAT
Keskusta	> 1 %	94 %
Höyhtyä	20 %	61 %
Oulunsuu	22 %	58 %
Kaukovainio	2 %	89 %
Nuottasaari	5 %	91 %
Kaakkuri	40 %	37 %
Maikkula	45 %	30 %
Tuira	3 %	92 %
Puolivälinkangas	21 %	64 %
Koskela	13 %	72 %
Pateniemi	49 %	25 %
Kaijonharju	29 %	46 %
Myllyoja	33 %	40 %
Sanginsuu	86 %	> 1 %
Korvensuora	50 %	17 %
Ylikiiminki	81 %	1 %
Hiukkavaara	48 %	34 %
Haukipudas	63 %	12 %
Kello	79 %	4 %
Kiiminki	71 %	7 %
Jääli	59 %	3 %
Oulunsalo	60 %	8 %
Yli-li	79 %	0 %

Taulukko 3. Asuntokuntien osuudet Oulun suuralueilla.

Kerrostalovaltaisimpia suuralueita ovat Keskusta, Tuira, Nuottasaari ja Kaukovainio.

Sijoituspaikka

Etsittäessä sijoituspaikkaa uusille koira-aitauksille tulee huomioida aitauksen tilantarve autopaikoituksineen ja huoltoteineen, välimatka asutukseen, maapohjan soveltuvuus sekä meluhaitat. Jatkossa kaikki uudet aitaukset ovat kaksiosaisia, kooltaan vähintään 3000–5000 m². Niiden portille tulee olla pääsy huoltoajoneuvolla jätteiden syväkeräysastian tyhjentämistä ja muita huolto-toimenpiteitä varten. Paikoitusalue tulee olla mitoitettu vähintään viidelle henkilöautolle ja sen on sijaittava riittävän lähellä koira-aitausta, korkeintaan 100–200 metrin päässä aitauksen porteista. Myös julkisten kuntapalvelutilojen paikoitusalueita, esimerkiksi urheiluhallien paikoitusta, voidaan hyödyntää aitausten yhteydessä. Välimatka lähimpään asutukseen tulisi joidenkin suositusten mukaan olla 100 m, mutta käytännössä tällainen välimatka on useimmiten mahdoton tavoite. 50 metrin etäisyyttä lähimpään asutukseen tulee pitää minimietäisyytenä.

Ihanteellinen maapohja aitauksen alueella on vettä hyvin läpäisevä, kuiva ja kestävä nurmikko. Maanpinnan kaltevuudesta on etua alueen kuivatukselle. Aitauksille sopivat maa-alueet ovat parhaimpia alueita myös muuhun rakentamiseen, joten yleensä koira-aitauksen sijoittamiseksi joudutaan tekemään kompromisseja. Useat koira-aitaukset sijaitsevat lähellä vilkkaasti liikennöityjä katuja ja teitä, johtuen rakentamattomien laajojen viheralueiden sijainnista ja edellä mainituista etäisyyksistä asutukseen. Liikenteen melu haittaa koirien ulkoiluttajia, mihin tulee kiinnittää huomiota koira-aitauksen paikkaa valittaessa. Toisaalta koira-aitauksista kuuluva koirien haukunta häiritsee lähellä asuvia. Aitausten rajoitettu käyttöaika (klo 7-22) on tarkoitettu vähentämään niiden asukkaille aiheuttamia meluhaittoja.

Laatu- ja varustevaatimukset

Aitaus

Koira-aitauksen laatu- ja varustevaatimukset koskevat sekä uusia että peruskorjattavia aitauksia. Aitauksen tulee olla vähintään 3000–5000 m² ja kaksiosainen. Tästä minimimitoituksesta voidaan poiketa ainoastaan olemassa olevien aitausten kohdalla, mikäli niitä ei voida laajentaa nykyisillä sijoituspaikoillaan.

Kennelliiton suositus aitauksen vähimmäiskorkeudeksi on 1,25 metriä. Oulussa aita rakennetaan 1,80–2,2 metriä korkeaksi. Mitoituksessa on huomioitu lumen vaikutus aidan korkeuteen sekä käyttäjien palaute. Aita on myös rakennettava maanpintaa myötäillen, mieluiten upottamalla aitaverkon alareuna vähintään 10 cm tiivistettyyn murskeeseen. Aitaverkon tulee olla materiaaliltaan kestävä. Verkkomateriaali ei saa olla muovitettu, vaan verkon tulee olla kuumasinkitty tai polttomaalattu. Silmäkoon tulee olla riittävän pieni, pystylankojen väli korkeintaan 5 cm, jotta pienet koirat pysyvät aitauksessa. Koira-aitauksen

kulmien tulee olla 90 astetta tai loivempia, jotta koirat eivät saa ahdistettua toisia koiria nurkkauksiin. Aitauksen puutolppia ei maalata, vaan annetaan harmaantua luonnollisesti. Koira-aitaus pyritään suunnittelemaan niin, että pienten ja isojen koirien alueen välinen raja-aita on mahdollisimman lyhyt, koska erikokoiset koirat saattavat ärhennellä toisilleen aidan vierustalla.

Portit

Koira-aitauksessa on yhteensä neljä porttia: omat käynti- ja huoltoportit sekä pienten että isojen koirien aitauksiin. Kaikki portit ovat metallisia. Huoltoportit ovat kaksilehtisiä, 4 m leveitä, lukittavia ja niissä on maasalvat. Huoltoportit mahdollistavat aitauksen koneellisen huollon. Käyntiportit ovat metrin levyisiä, kahvalla varustettuja ja niissä on vastelevy, joka varmistaa käyntiportin aukeamisen vain sisäänpäin. Näin koirat eivät voi irti ollessaan heittäytyä porttia vasten ja karata. Pienten ja isojen koirien käyntiportteja ei tule sijoittaa vierekkäin, jotta erikokoisten koirien yhteenotolta aitauksen ulkopuolella vältytään. Porttialueen maanpinnan taso nostetaan noin 30 cm ympäröivää maanpintaa korkeammalle, millä varmistetaan portin aukeaminen myös lumipeitteen aikana talvisin. Porttien alapuolelle jäävä rako voi olla enintään 5 cm, jotta pienet koirat eivät pääse karkuun portin alta.

Päällysteet

Yleisimmät piha-alueiden päällysteet soveltuvat myös koira-aitauksiin. Tärkeintä on, että materiaalit ovat kulutusta kestäviä ja pitäviä tassujen alla. Reunoille viettävällä maanpinnan muotoilulla parannetaan alueen kuivatusta. Hienoaineksisia materiaaleja kannattaa välttää, koska ne likaavat koiran turkin. Suositeltavia päällysteitä ovat murskeet, sorat, asfaltti, betonikiveys, katteet ja vettä läpäisevä nurmikko. Voimakkaan kulutuksen rasittamat porttien edustat ja aidan vierustat päällystetään murskeella, mikä helpottaa myös aidan huoltoa. Varsinkin sellaiseen metsämaastoon, jossa koira-aitauksen pohjana on kulutusherkkä varvikko ja sammalikko on hyvä rakentaa vaatimaton polkuverkosto. Ennen uusia suosituksia rakennettuihin alle 3000 m² pieniin koira-aitauksiin on kulutuksen takia murskepinta usein paras vaihtoehto. Koirien luontaista kaivamisviettiä varten aitauksiin voidaan tuoda hiekkakasa, jossa koirat saavat vapaasti kaivaa. Koirienulkoiluttajat täyttävät syntyneet kuopat aitauksessa olevilla työkaluilla.

Kasvillisuus

Koira-aitauksessa kasvillisuudella on suuri merkitys viihtyvyyden kannalta. Toisaalta kasvillisuus aitauksen ympärillä tuo suojaa, toisaalta aitauksessa tulee olla avaruutta koirien juosta vapaana. Aitauksen ulkopuolella olevan kasvillisuuden on hyvä olla kerroksellista, jotta aitaus on suojassa tuulilta sekä ulkopuolelta tulevilta ärsykkeiltä. Tiheä, kerroksellinen kasvillisuus verhoaa aitauksen osaksi maastoa ja sitoo liikenteen tuottamaa pölyä. Aitauksen sisäpuolella puut ja pensaat antavat varjostusta, ja vähentävät lumipeitteen paksuutta. Aidan

reunalta raivataan kasvillisuus noin kahden metrin levyiseltä alueelta, jotta koirat pääsevät juoksemaan esteettä aidan viertä. Istutettavan kasvillisuuden tulee sietää koirien virtsaamisesta aiheutuva typpikuorma sekä kestää kovaa kulu- tusta. Suositeltavia puulajeja ovat esimerkiksi laakeri- ja riippapoppeli sekä haavat. Puita jätetään pieniksi ryhmiksi ja mahdolliset näyttävät yksittäiset puut pyritään säästämään. Tarpeen tullen ne voidaan aidata. Puiden säilymiseen vaikuttaa niiden laji ja mahdollinen maapohjan lisätäytön tarve. Koivut ja kuuset kestävät huonosti juuristolleen tulevaa täyttöä. Puiden alaoksia karsitaan, jos ne estävät näkyvyyttä tai koirien sujuvaa liikkumista aitauksessa.

Varusteet

Valaistus tulee olla kaikissa aitauksissa, niin porttien luona huoltoalueella kuin aitauksen molemmissa osissa vähintään yksi valaisin. Usein aitausten vieressä olevat kevyen liikenteen väylän katuvalot antavat valoa myös koira-aitauksiin, mutta metsäisissä aitauksissa riittävästä valaistuksen määrästä on kuitenkin varmistuttava. Valaisimena käytetään kyseisellä alueella tai Oulussa yleisesti käytettyä puisto- tai kevyen liikenteen väylän valaisinta.

Koira-aitausten huoltoalueelle, käyntiporttien läheisyyteen sijoitetaan tilavuudeltaan 1,3 m³ syväkeräysastia koiranjätöksiä varten. Syväkeräysastia tyhjenetään avolavaisella kuorma-autolla tai pakkaavalla jäteautolla. Mikäli huoltotie on pitkä, tulee huoltoalue mitoittaa niin, että huoltoauto pystyy kääntymään huoltoalueella.

Koira-aitauksessa tulee olla koirienulkoiluttajille kaksi penkkiä kummallekin osastolle. Penkki voi olla paikalla rakennettu, kiinteä pöllipenkki tai riittävän tukeva puistonpenkki. Maapohjan tulee pysyä kuivana penkin kohdalla. Penkkien tulee sijaita aitauksen keskeisillä kohdilla, jotta penkiltä on hyvä näkyvyys aitaukseen. Penkin tulee olla vähintään 2 metrin etäisyydellä aidasta. Näin aidan vierustalla ei ole esteitä joihin koirat voivat loukata itsensä, eivätkä koirat voi hypätä kalusteiden päältä verkon yli.

Puuston harvennuksen yhteydessä voidaan aitaukseen jättää kantoja tai puun- runkoja koirien merkkaukseen ja leikkejä varten. Avoimeen paikkaan rakennet- taessa voidaan upottaa maahan esimerkiksi vanhoja katureunakiviä noin puolet pituudestaan pystyasentoon merkkaustolpiksi. Graniittiset tolpat kestävät puuta paremmin koirien virtsausta ja niitä voidaan käyttää myös metsäisissä koira- aitauksissa.

Aitauksessa tulee olla työkaluja koirien jätösten keräämiseen, koirien kaiva- minen kuoppien tasoitteluun ja lumen luontiin porttien kohdalta. Tavallisesti aitauksessa on ollut lapio ja muovisesta mehupullosta leikattu koirankakan poimintakauha. Vähintään metallinen lapio tulee löytyä jokaisesta aitauksesta. Lisäksi koira-aitausten varusteluun kuuluu Pienet koirat ja Isot koirat -kyltit, jotka kiinnitetään aitaan käyntiporttien läheisyyteen. Jokainen koira-aitauksen huoltoalue varustetaan kahdella ilmoitustaululla. Toiseen ilmoitustauluun

asennetaan Oulun kaupungin omat koira-aitausten säännöt ja kunnossapidon yhteystiedot, toinen ilmoitustaulu on varattu kuntalaisille koiraharrastukseen liittyvää ilmoittelua varten.

Säännöt

Oulun koira-aitausten säännöt laadittiin 2009. Säännöt perustuvat Kennelliiton malliin ja pääkaupunkiseudulla 2008 julkaistuihin ohjeisiin. Oulun sääntöihin tehtiin tarkennuksia vuonna 2014 kyselyssä saadun palautteen perusteella. Tarkennuksilla pyritään selventämään toimintaohjeita ja parantamaan turvallisuutta aitauksissa. Koira-aitausten säännöissä on muistutettu koiranomistajan vastuusta sekä kirjattu aitausten yhteisiä pelisääntöjä.

Koira-aitausten säännöt on luotu, jotta jokainen koiranulkoiluttaja voisi turvallisesti mielin ja hyvässä yhteishengessä muiden kanssa käyttää kaupungin tarjoamia palveluja. Oulun kaupungilla ei kuitenkaan ole resursseja valvoa sääntöjen noudattamista. Sääntöjen noudattaminen jää koiraihmissen yleisten hyvien käytöstapojen varaan. On kuitenkin hyvä muistaa, että monien sääntöjen lähtökohtana on koiran omistajaa velvoittavat lait.

Oulun kaupungin koira-aitauksiin laaditut uudet säännöt ovat seuraavat:

OULUN KAUPUNGIN KOIRA-AITAUKSEN SÄÄNNÖT

Tämä on Oulun kaupungin ylläpitämä Xpuiston koira-aitaus

1. Vastaat aina omasta koirastasi ja sen aiheuttamista aineellisista tai muista vahingoista, myös puremisesta ja siitä aiheutuvista kustannuksista. Mikäli et ole varma koirasi käyttäytymisestä, poistu aitauksesta muiden saapuessa sinne.
2. Rokottamaton, vihainen, sairas tai kiimainen koira ei kuulu aitaukseen.
3. Noudata koira-aitauksen jakoa, mikäli aitaus on jaettu isoille ja pienille koirille. Pieni koira on alle 40 cm korkea ja painaa korkeintaan 15 kg.
4. Pidä koirasi vapaana aitauksessa ja varmista, että se tulee toimeen muiden koirien kanssa. Poista koiraltasi kaulapanta sekä valjaat aitaukseen mennessäsi vaaratilanteiden välttämiseksi.
5. Koirien omien lelujen tuonti aitaukseen ja lelujen, keppien, lumipallojen sekä kaiken muunkin heittäminen aitauksessa on kielletty, sillä se voi aiheuttaa tappeluita koirien välillä.
6. Vastaat itse vaatteistasi. Voit saada koirien tervehdyksistä ja leikeistä lisäväriä vaatetukseesi.
7. Ota huomioon, että kaikki koirat eivät ole tottuneita lapsiin.
8. Säilytä koira-aitaus siistinä, ja suojele sen kasvillisuutta sekä rakenteita. Täytä koirasi kaivamat kuopat ja kerää jätökset sekä muut roskat pois.
9. Huolehdi, ettei koirasi haukunta häiritse yörauhaa klo 22–07.
10. Sulje portti aina perässäsi.

3.1.2 Muiden koirapalvelujen kehittäminen

Oulun kaupungin liikuntapalvelut vastaa perustamistaan **koiraladuista** ja yhteystiedä Auran majan koiraladulle sekä Hirosen ulkoilupuistossa sijaitsevasta Haukkukeitaan **harjoituskentästä**. Hirosen ulkoilualueen yleissuunnitelmassa on esitetty monipuolisia koirapalveluja täydentämään alueen toimintoja. Suunnitelmien toteuduttua Haukkukeitaan toimijoilla on mahdollisuus rakentaa alueelle omat hallit, Kaupunginon varteen sijoittuu koira-aitaus sekä talvikunnossapidettävä **polku**, joka on tarkoitettu erityisesti koirien ulkoiluttamiseen. Hirosen metsän koira-aitaus sisältyy yhdyskunta- ja ympäristöpalvelujen koira-aitausten rakentamishjelmaan. Yhdyskunta- ja ympäristöpalveluissa tutkitaan mahdollisuutta järjestää laajempi alue koiraharrastajien käyttöön esimerkiksi **koirametsän** muodossa. Liikuntapalvelut selvittävät koiralatujen ja -polkujen lisäämistä liikuntamaastoille.

Virallista koirien uimarantaa ei tulla lähiaikoina osoittamaan, mutta myös sen mahdollisuutta tutkitaan. Epävirallisissa uimapaikoissa koiranomistajien tulee huomioida koiran kytkettävyyden ohella lintujen pesimärauha.

Yhdyskunta- ja ympäristöpalvelut myöntää vuosittain yleisen alueen käyttö lupia koirayhdistyksille, jotta ne voivat järjestää **koirakoulutusta** kaupungin viheralueilla. Yhdyskunta- ja ympäristöpalvelut vastaa myös Oulun kaupungin metsäalueilta varatuista **metsästyskoirien harjoittelualueista** ja metsästyskoirakilpailujen järjestämistä varten osoitetuista **kilpailumaastoista**. Liikuntapalveluilla on **neljä koirankoulutukseen avointa kenttää**: Heikinharjun pallokenttä, Kaukovanion Ylimaankenttä, Hiukkavaaran kenttä Hiukanreitin varressa ja Karjasillan koulun vieressä oleva Arokenttä.

Yleisillä alueilla olevia **roska-astioita** lisätään tulevaisuudessa erityisesti uusille rakennettaville alueille ja puutteellisesti varustelluille alueille. Erillisiä koirien jätösastioita ei enää ole. Tarveharkinnassa huomioidaan hankinta-, asennus- ja ylläpitokustannukset.

Kaupungin **internet-sivuilla** parannetaan tiedon saatavuutta ja selkeyttä koirapalveluita koskien. Kaupungin tarjoamien koirapalveluiden löytämistä sekä käyttöä helpotetaan.

VASTUUTAHO	TAVOITTEET JA KEHITTÄMISTARPEET
Katu- ja viherpalvelut	Koira-aitausverkoston kehittäminen Roska-astioiden lisääminen yleisille alueille Koirauimarannan mahdollisuuden tutkiminen
Katu- ja viherpalvelut sekä luonnonvarat ja isännöinti	Koirametsän tms. mahdollisuuden tutkiminen
Liikuntapalvelut	Koiralatujen ja -polkujen lisääminen liikuntamaastoille
Katu- ja viherpalvelut sekä viestintä	Kaupungin internet-sivujen parantaminen koirapalveluita koskien

3.2 KOIRA-AITAUSVERKOSTON KEHITTÄMINEN SUURALUEITTAIN

ARVIOTU TOIMENPIDEVUOSI	KOHDE	SUURALUE	KAUPUNGINOSA	RAKENTAMINEN / PERUSKORJAUS	RAKENTAMINEN	PERUSKORJAUS
2014	Hollihaka	Keskusta	Hollihaka	ennen v. 2000		x (siirtyvä)
2015	Oulunsalo	Oulunsalo	Oulunsalo	1990-luvulla		x (siirtyvä)
2016	Haukipudas	Haukipudas	Haukipudas		x	
2017	Kotimetsä	Kaakkuri	Metsokangas		x	
2018	Niittyvillanpuisto	Pateniemi	Rajakylä	ennen v. 2000		x
2019	Kiiminki	Kiiminki	Kiiminki		x	
2020	Hupisaaret	Keskusta	Myllytulli	1980-luvulla		x
2021	Tapsipuisto	Korvensuora	Ruskonselkä		x	
2022	Toppilan rantapuisto	Koskela	Toppila	2000		x
2023	Hiirosen metsä	Kaukovainio	Hiironen		x	
2024	Intiönpuisto	Keskusta	Intiö	2003		x
2025	Naavakuusenpuisto	Maikkula	linatti		x	
2026	Kiskopuisto	Höyhtyä	Nokela	ennen v. 2000		x
2027	Viklapuisto	Kajjonharju	Kuivasjärvi	2004		x
2028	Varpupuisto	Kajjonharju	Ritaharju		x	
2029	Salotorpanpuisto	Kaakkuri	Kaakkuri	2005		x
2030	Holstinpuisto	Tuira	Hietasaari		x	
2031	Heikkeliinipuisto	Pateniemi	Herukka	2008		x
2032	Hiukkavaara	Hiukkavaara	Hiukkavaara		x	
2033	Harripuisto	Tuira	Tuira	2007		x
2034	Huuhkajapuisto	Oulunsuu	Kontinkangas		x	
2035	Sienipuisto	Myllyoja	Kynsilento	2009		x
2036	Lehmiojanpuisto	Koskela	Alppila		x	
2037	Mäntylänpuisto	Höyhtyä	Mäntylä	ennen v. 2003 / 2011		x
2038	Huusarinpuisto	Kajjonharju	Linnanmaa	2011		x
2039	Muurahaispuisto	Puolivälinkangas	Puolivälinkangas	ennen v. 2003 / 2013		x

Taulukko 4. Peruskorjattavat ja rakennettavat koira-aitaukset Oulussa.

Toimenpidevuodet ovat arvioituja ja voivat muuttua vuosittaisten ympäristörakentamisen määrärahojen mukaan.

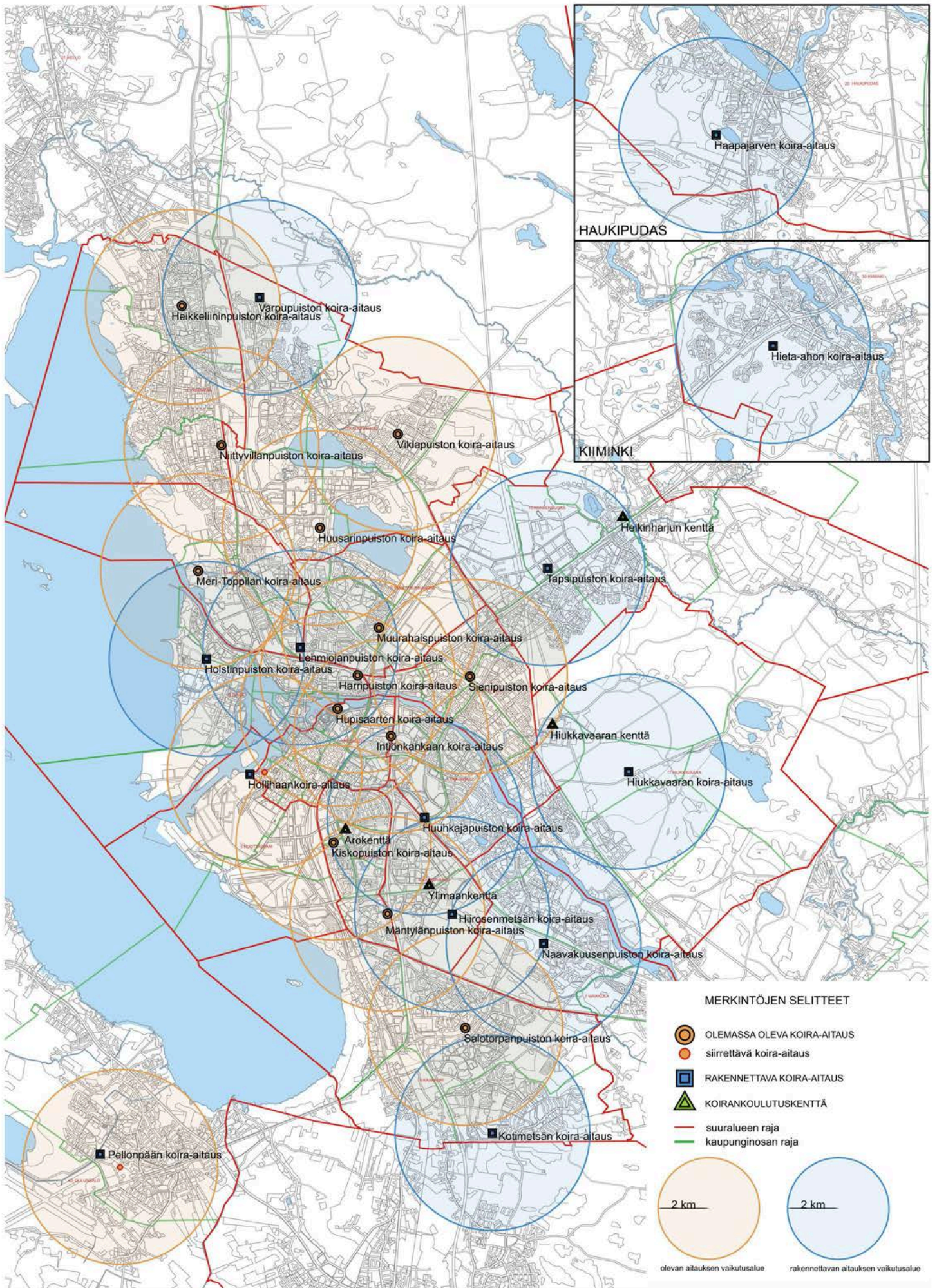

**OULUN KAUPUNGIN KOIRAPALVELUT
KOIRAPALVELUJEN KEHITTÄMISSUUNNITELMA**

Mittakaava 1:100 000
0 m 1000 m 2000 m 5000 m

KOSKELA
a-aitaus

3.2.1 Keskustan suuralue

Keskustan suuralueella sijaitsee kolme yksiosaista koira-aitausta: Intiössä, Hupisaarilla ja Hollihaassa. Vain ensiksi mainittu on kooltaan tavoitteen mukainen, kahden muun ollessa tyypillisiä pieniä keskusta-alueen aitauksia. Hupisaarten aitaus on rakennettu 1980-luvulla, Hollihaan aitaus on rakennettu ennen vuotta 2000 ja Intiön aitaus vuonna 2003. Kolmen aitauksen vaikutusalueet kattavat Keskustan suuralueen hyvin. Keskustan suuralue on kerrostalovaltaista aluetta (94 % asuntokunnista). Jokaista aitausta kohden on arviolta 980 koira, mikä on paljon aitausten kokoon nähden. Laskennallisen ennusteen mukaan koirien määrä aitausta kohden nousee vuoteen 2030 mennessä 1090 koiraan. Ympäröivien suuralueiden aitausten, Puolivälinkankaan Muurahaispuiston, Tuiran Harripuiston, Nokelan Kiskopuiston ja Kynsilehdon Sienipuiston, kahden kilometrin vaikutuspiirit kuitenkin yltyvät alueelle. Lisäksi kahden ehdotetun koira-aitauksen vaikutuspiirit Alppilasta ja Kontinkankaalta yltyvät alueelle.

n koira-aitaus

3 TUIRA

IV

NUOTTASAARI

5 NUOTTASAARI

OULUN KAUPUNGIN KOIRAPALVELUT
KOIRAPALVELUJEN KEHITTÄMISSUUNNITELMA
KESKUSTAN SUURALUE

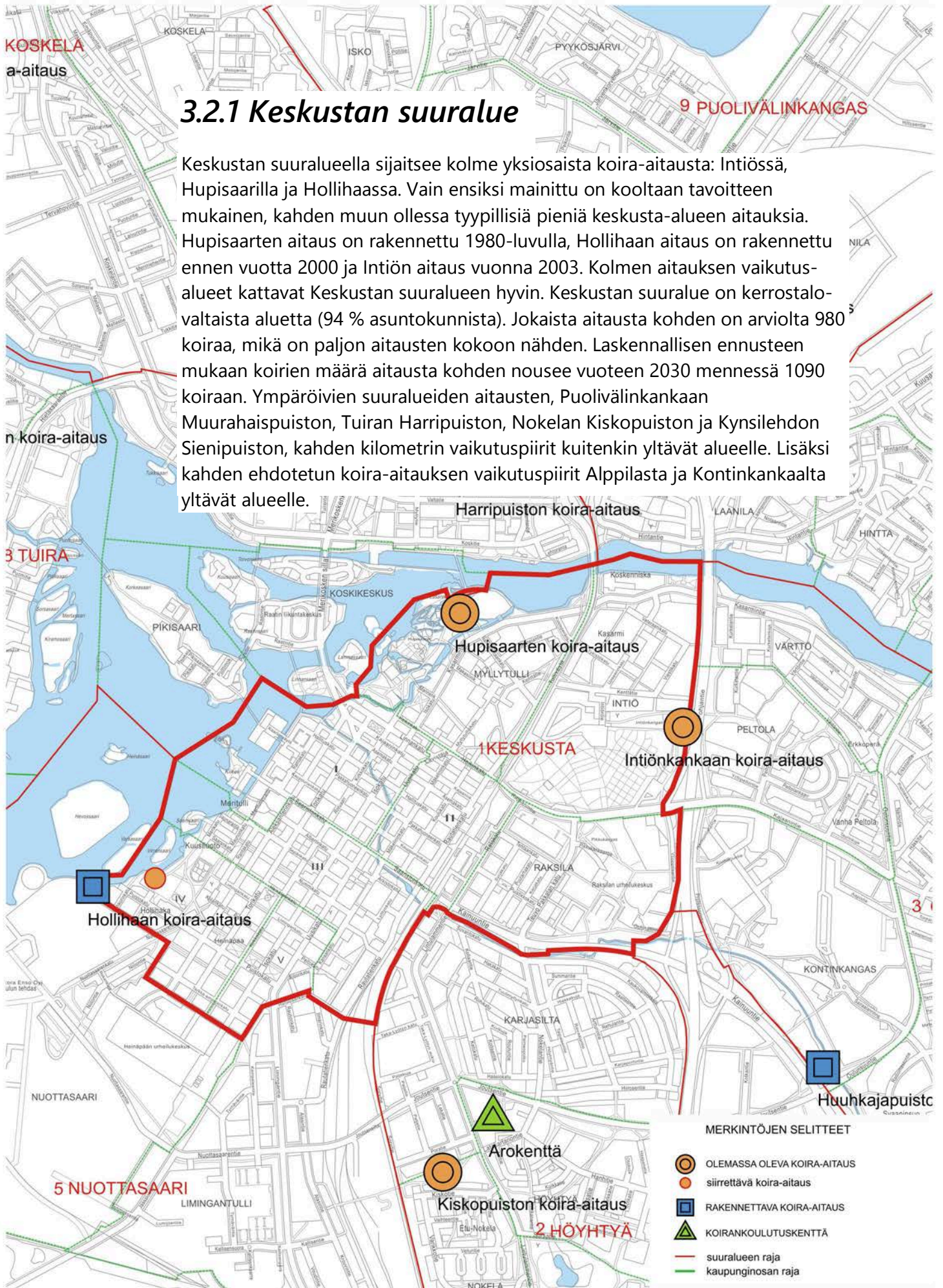

Mittakaava 1:25 000

0 m 250 m 500 m 1000 m

Intiönkankaan koira-aitaus, Intiö

Nykytila

Yksiosainen koira-aitaus, 3640 m², sijaitsee Intiönpolun ja Uurnapolun kulmauksessa Pohjantien länsipuolella. Huoltoajo tapahtuu Uurnapolun puolelta, jossa on myös huolto- ja käyntiportti sekä syväkeräysastia. Koira-aitauksella ei ole omaa pysäköintialuetta. Lähin pysäköintimahdollisuus on Oulun hautausmaan parkkipaikalla, jonne on matkaa noin 400 metriä. Aidan korkeus on 120 cm ja se on pääosin kunnossa. Portit ovat ehjät, mutta niiden alla on liian suuri rako, josta pienet koirat voivat karata. Käyntiportti avautuu suositusten vastaisesti sekä ulos että sisäänpäin. Alueella kasvaa runsaasti kookkaita mäntyjä. Metsänpohja aitauksessa on paikoitellen kulunut ja kuoppainen. Portin edusta sekä yhteys käytävälle ovat murskepintaisia. Aitauksessa on yksi valaisinpylväs ja istuinpenkki. Työvälineet ovat kunnossa. Käyttäjiltä on tullut palautetta Pohjantieltä kantautuvasta liikenteen melusta ja aidan mataluudesta. Lisäksi internetkyselyssä on toivottu aitauksen jakamista isoille ja pienille koirille.

Kunnostaminen

Peruskorjauksen yhteydessä aitaus jaetaan kahteen osastoon. Paikoitusta ei ole mahdollista järjestää lähemmäksi aitausta. Pohjantien (Vt4) parannustöiden yleissuunnitelmassa on esitetty Pohjantien varteen osin läpinäkyviä melusuojuuksia, jotka vähentäisivät häiritseväksi koettua liikenteen melua. Puuston kunto tutkitaan ja mäntyjä harvennetaan tarpeen mukaan. Maapohjan kuopat täytetään katteella. Kulumista voidaan ehkäistä perustamalla vaatimaton polkuverkosto. Aita, portit ja varusteet saatetaan uusien laatuvaatimusten mukaisiksi, erityisesti kiinnitetään huomiota riittävään valaistukseen.

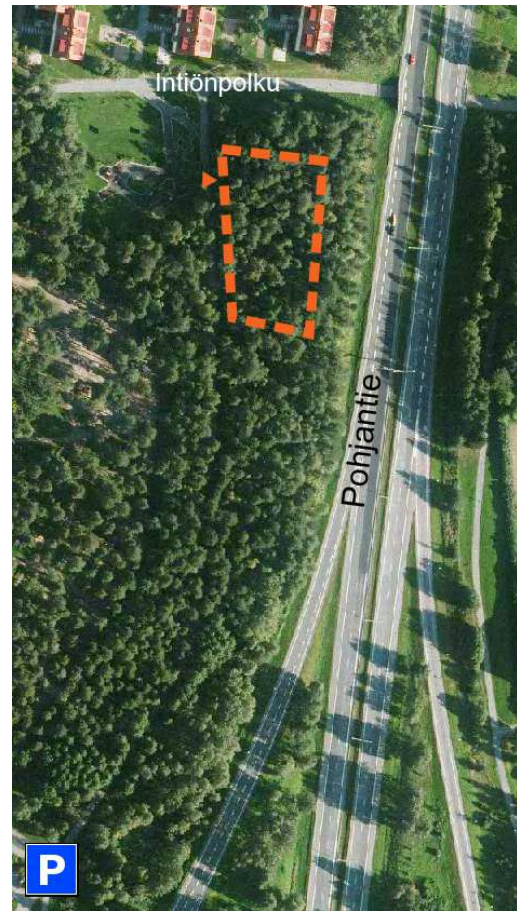

Ilmakuva. Intiönkankaan koira-aitaus.



Intiönkankaan koira-aitaus.

Hupisaarten koira-aitaus, Myllytulli

Nykytila

Suurten kuusten alle sijoittuva koira-aitaus on pinta-alaltaan Oulun pienin, 760 m². Lähin paikoitusalue on Taidemuseon luona noin 250 metrin päässä. Aitaus on ojien rajaama ja sen erikoisuutena on kaksi siltaa sekä kolme sisääntuloporttia. Aita on vain 120 cm korkea ja portit ovat huonokuntoisia, mistä on tullut palautetta mm. internetkyselyssä. Huoltoportti puuttuu, mutta aitauksen sisälle ei ole ollut huoltoajotarvetta. Kuusten alla maapohja on erittäin kulunut ja koirien kaivamia kuoppia on paljon. Alueella on yksi koirien jätösastia ja kolme valaisinta, mutta palautteen mukaan aitaus on pimeä. Aitaukseen tarvitaan istuinpenkkejä. Työvälineet ovat kunnossa.

Kunnostaminen

Kokonsa tähden aitaus säilytetään yksiosaisena, eikä omaa paikoitusaluetta voida järjestää. Aitauksen sijainnin vuoksi sisääntuloportteja ei voida vähentää, mikä vaatii ulkoiluttajilta huolellisuutta. Aita ja portit saatetaan nykyisten vaatimusten tasolle, samoin kalusteet ja varusteet. Käyntiportit varustetaan palautusjousella. Maapohjaa kunnostetaan hiekalla ja kuorikatteella. Kunnostus tulee tehdä kuusia säästäen. Toimenpiteitä tehtäessä tulee huomioida, että kuuset kestävät huonosti täyttöä juuristoalueellaan. Lisäksi selvitetään puuston ja pensaskasvillisuuden harvennustarve sekä aitauksessa että sen ulkopuolella.

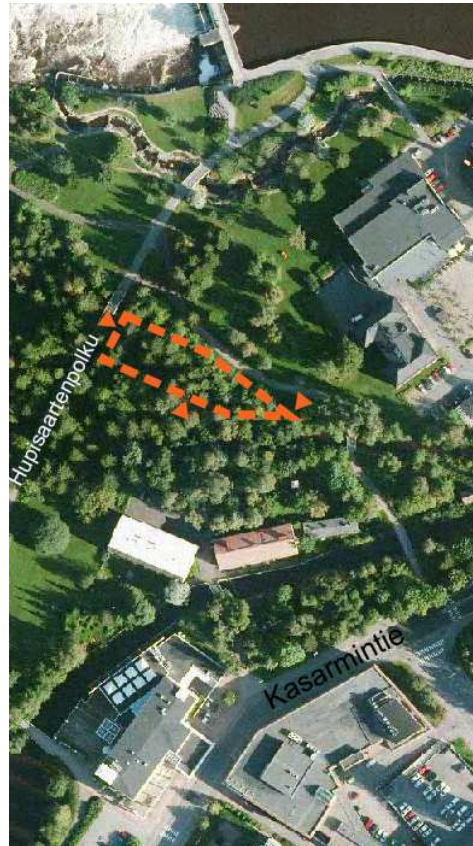

Ilmakuva. Hupisaarten koira-aitaus.



Hupisaarten koira-aitaus.

Hollihaan koira-aitaus

Nykytila

Hollihaan koira-aitaus on yksiosainen, kooltaan 1270 m² ja avointa nurmipintaa. Virallista paikoitusaluetta ei aitauksen yhteydessä ole. Huonokuntoisen metalliverkkoaidan korkeus on 140 cm. Aitauksessa on huolto- ja käyntiportti, joista huoltoportti on huomattavasti huonokuntoisempi. Käyntiportti avautuu vaatimusten mukaisesti sisäänpäin. Käyntiportin edusta on murskepinnalla ja sen yhteydessä on aitauksen sisällä jätteiden syväkeräysastia. Avoimessa aitauksessa sijaitsee Oulun veden muovikantinen tulvaluukku koneistoineen. Aitauksen huonosta kunnosta ja heikosta valaistuksesta on tullut paljon palautetta internetkyselyssä. Valaistus puuttuu sekä aitauksesta että sen ympärillä olevilta puistokäytäviltä. Aitauksessa on kaksi penkkiä.



Hollihaan koira-aitaus.

Kunnostaminen

Hollihaan koira-aitaus siirretään nykyiseltä paikaltaan Limminrantaan. Sen kunnostaminen on osa Hollihaan puiston ja venesataman kunnostusta. Siirron myötä aitaus on mahdollista jakaa kaksiosaiseksi. Aita ja portit rakennetaan nykyisten vaatimusten tasolle, kuten myös kalusteet ja varusteet mukaan lukien valaistus. Aitaukseen jätetään kasvillisuutta ja sinne rakennetaan vaatimaton polkuverkosto. Huoltoajo suoritetaan Rommakkokadulta ja pysäköintimahdollisuus tulee sen päähän.



Ilmakuva. Hollihaan koira-aitauksen ehdotettu sijainti (vas.) ja nykyinen sijainti.

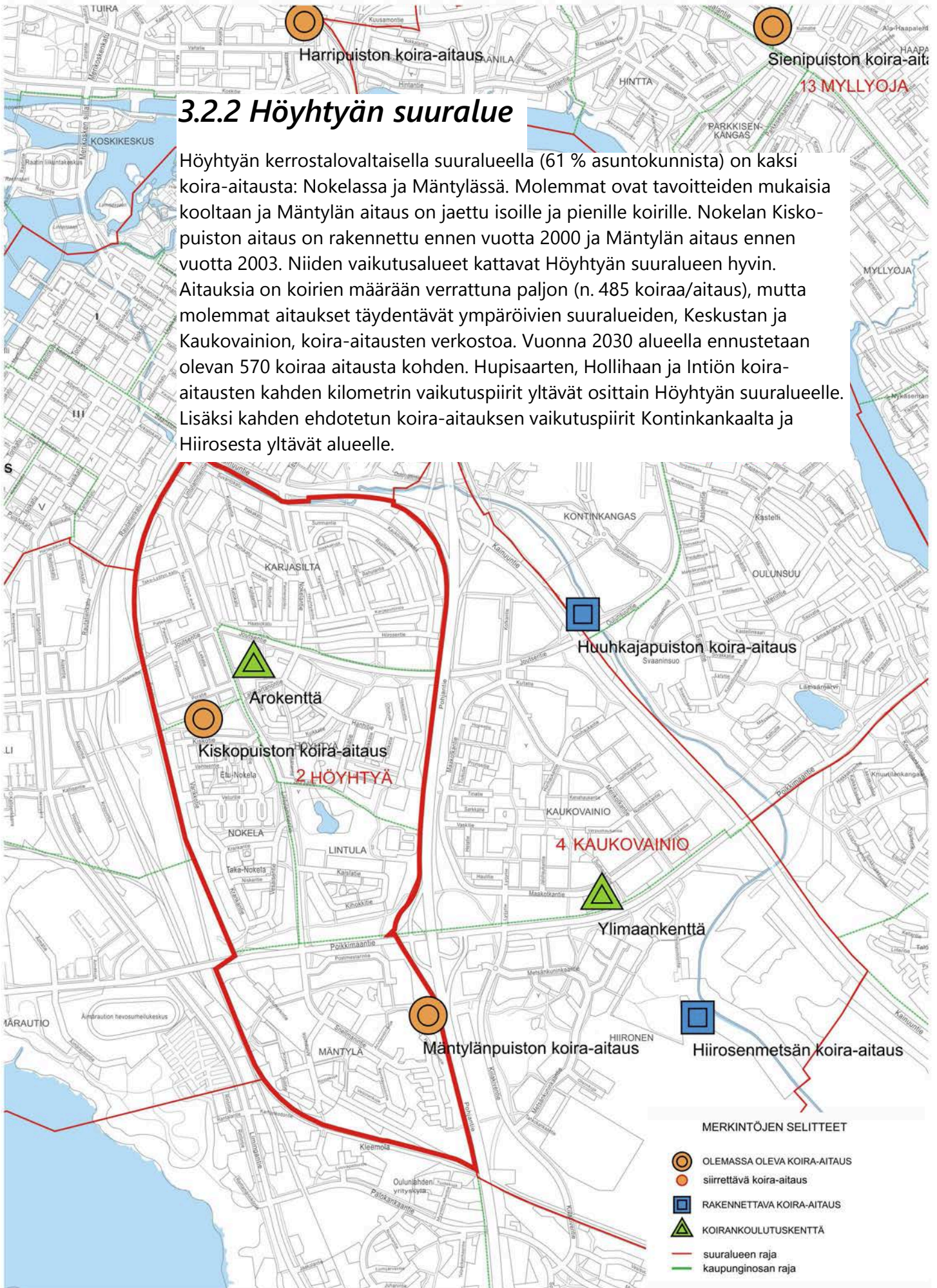

3.2.2 Höyhtyän suuralue

Höyhtyän kerrostalovaltaisella suuralueella (61 % asutokunnista) on kaksi koira-aitausta: Nokelassa ja Mäntylässä. Molemmat ovat tavoitteiden mukaisia kooltaan ja Mäntylän aitaus on jaettu isoille ja pienille koirille. Nokelan Kiskopuiston aitaus on rakennettu ennen vuotta 2000 ja Mäntylän aitaus ennen vuotta 2003. Niiden vaikutusalueet kattavat Höyhtyän suuralueen hyvin. Aitauksia on koirien määrään verrattuna paljon (n. 485 koira/aitaus), mutta molemmat aitaukset täydentävät ympäröivien suuralueiden, Keskustan ja Kaukovainion, koira-aitauksen verkostoa. Vuonna 2030 alueella ennustetaan olevan 570 koira aitausta kohden. Hupisaarten, Hollihaan ja Intiön koira-aitauksen kahden kilometrin vaikutuspiirit yltyvät osittain Höyhtyän suuralueelle. Lisäksi kahden ehdotetun koira-aitauksen vaikutuspiirit Kontinkankaalta ja Hiirosesta yltyvät alueelle.

MERKINTÖJEN SELITTEET

- OLEMASSA OLEVA KOIRA-AITAUS
- siirrettävä koira-aitaus
- RAKENNETTAVA KOIRA-AITAUS
- KOIRANKOULUTUSKENTTÄ
- suuralueen raja
- kaupunginosan raja

Mittakaava 1:25 000
 0 m 250 m 500 m 1000 m

Kiskopuiston koira-aitaus, Nokela

Nykytila

Oleva koira-aitaus on yksiosainen ja pinta-alaltaan suuri, 4700 m². Kiskopolun ylittävä silta yhdistää Nokelan ja Limingantullin kevyen liikenteen väylät, joten aitaukseen on hyvät yhteydet myös junaradan länsipuolisilta alueilta. Aitauksen pohjois- ja itäreunalla kasvaa harvakseltaan koivuja. Aitaus on nurmipintaista entistä peltoa. Siellä on lisäksi hiekkakasa, jota koirat voivat kaivaa. Paikoitusaluetta ei ole. Aita on vain 115 cm korkea ja huonokuntoinen, mikä mainittiin useasti internetkyselyssä. Aita kunnostetaan vuonna 2015. Varusteet ovat kunnossa, mutta valaistus puuttuu.



Kiskopuiston koira-aitaus.

Kunnostaminen

Koira-aitaus jaetaan kahteen osaan, jotta isoja ja pieniä koiria voidaan ulkoiluttaa eri aitauksissa. Kiskotien päähän rakennetaan muutama pysäköintipaikka. Aita ja portit uusitaan nykyisten laatuvaatimusten mukaisiksi. Valaistus ja muut varusteet saatetaan ajanmukaiselle tasolle.



Ilmakuva. Kiskopuiston koira-aitaus.

Mäntylänpuiston koira-aitaus, Mäntylä

Nykytila

Tämä kaksiosainen koira-aitaus on rakennettu mäntykankaalle ja on kooltaan 3750 m². Aitaus sijaitsee Postiljoonintien päässä ja kevyen liikenteen väylää pitkin on yhteys Kaukovainion suuralueelle Pohjantien itäpuolelle. Lähimmät pysäköintipaikat ovat 350 m päässä Kiilakiventien varressa (Hiirosen puolella, aitauksesta alikulkua itään). Aitaus on kunnostettu vuonna 2011 nykyisten laatuvaatimusten tasolle.



Mäntylänpuiston koira-aitaus.

Kunnostaminen

Varusteet, kalusteet ja aitauksen rakenteet kunnostetaan ja uusitaan tarvittaessa. Puustolle tehdään kuntokartoitus ja tarpeen tullen sitä harvennetaan metsäinen yleisilme kuitenkin säilyttäen.



Ilmakuva. Mäntylänpuiston koira-aitaus.

3.2.3 Oulunsuun suuralue

Oulunsuun suuralueella ei toistaiseksi ole koira-aitausta, mutta viereisten suuralueiden vaikutuspiiri ulottuu Oulunsuun pohjoisosiin asti. Puolivälikankaan Muurahaispuiston, keskustan Hupisaarten sekä Intiön koira-aitausten, Tuiran Harripuiston, Kynsilehdon Sienipuiston ja jopa Mäntylänpuiston kahden kilometrin vaikutuspiirit yltyvät alueelle. Lisäksi Hiiroseen ehdotetun koira-aitauksen vaikutuspiiri tulee yltyämään alueelle. Suuralueelle on esitetty paikkaa yhdelle koira-aitaukselle. Kerrostalossa asuvia asuntokuntia on 58 %. Alueella on arvioitu olevan 842 koira ja vuoden 2030 ennusteen mukaan koiria tulee olemaan 968.

Huuhkajapuiston koira-aitaus, Kontinkangas

Suunnitelma

Ehdotettu koira-aitaus sijaitsee Huuhkajapuiston siinä osassa, jossa on nykyisin koirien koulutusalue harjoitusratoineen. Koulutusalueelle tarjotaan uusi paikka lähistöltä. Aita ja portit rakennetaan nykyisten vaatimusten tasolle, samoin kalusteet ja varusteet. Aitauksen maapohja on pinnaltaan tasaista nurmea. Avoimeen aitaukseen tulee sijoittaa merkkamispääljuja. Tilaa voi myös rajata istutettavalla kasvillisuudella. Kainuuntien ja Oulunsuuntien puolelle jää suoja-puuvyöhyke. Huoltoajo alueelle kulkee luontevimmin Oulunsuuntieltä. Lähimmät pysäköintipaikat löytyvät Kastellin monitoimitalon yhteydestä.

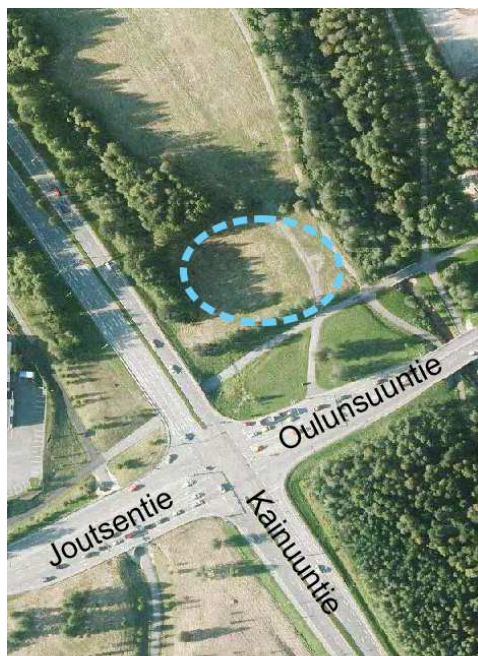

Ilmakuva. Ehdotettu Huuhkajapuiston koira-aitauksen sijainti.

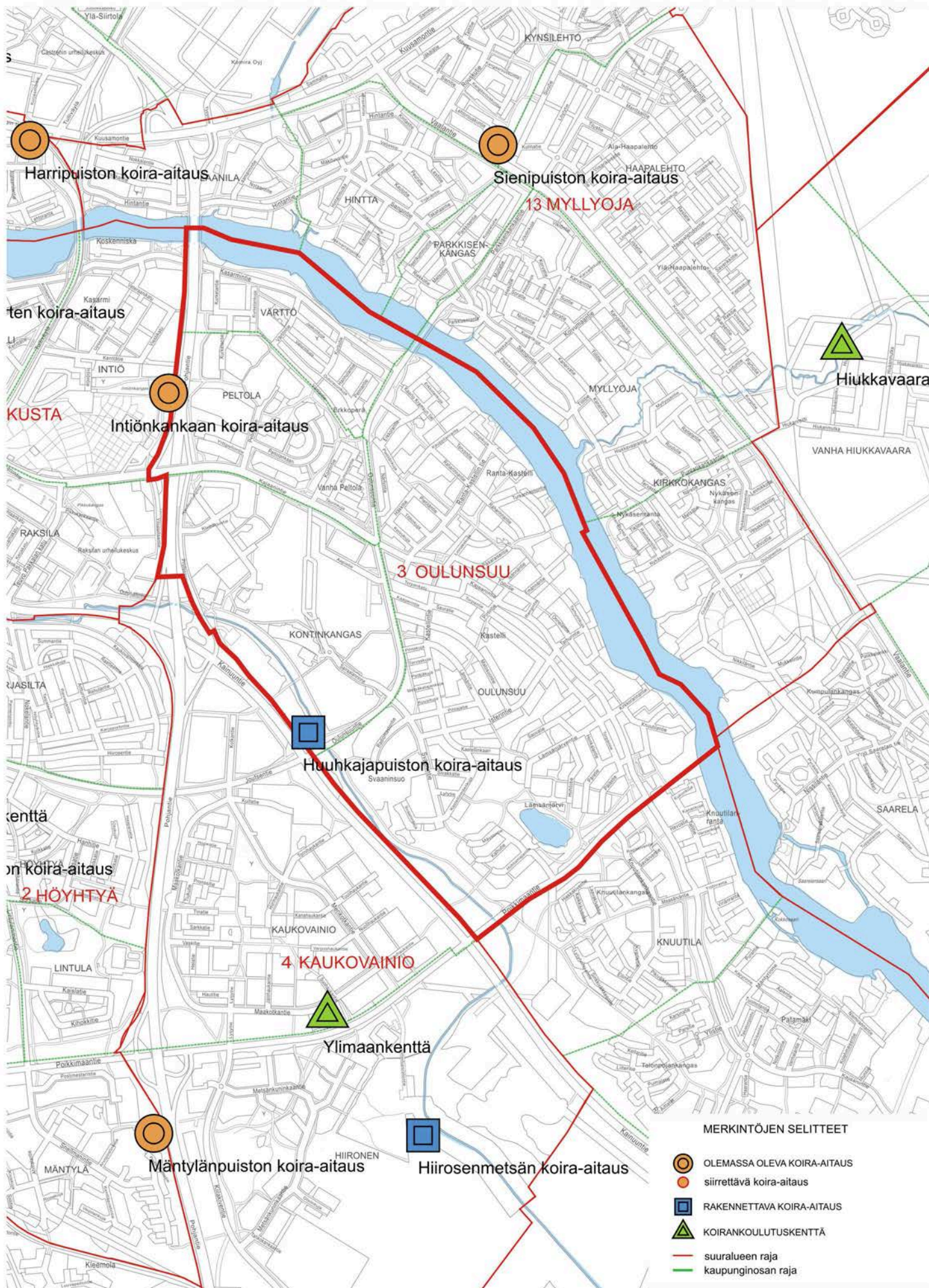

3.2.4 Kaukovainion suuralue

Kaukovainion kerrostalovaltaisella suuralueella (89 % asutokunnista) ei ole koira-aitausta, mutta Mäntylänpuiston aitausten vaikutuspiiri kattaa lähes koko suuralueen. Myös Intiön koira-aitauksen, Nokelan Kiskopuiston ja Kaakkurin Salotorpanpuiston kahden kilometrin vaikutuspiirit yltyvät alueelle. Lisäksi Oulunsuun suuralueelle ehdotetun koira-aitauksen vaikutuspiiri tulee yltyämään alueelle. Alueella on arviolta 760 koira ja vuoteen 2030 mennessä määrän on arvioitu nousevan 1297 koiraan. Suuralueelle on esitetty paikkaa yhdelle koira-aitaukselle Hirosen ulkoilualueelta, jolle ollaan laatimassa yleissuunnitelmaa. Alueelle on ehdotettu monipuolisia koirapalveluja koira-aitauksen lisäksi.

Hirosenmetsän koira-aitaus, Hiironen

Suunnitelma

Ehdotettu koira-aitaus on Hirosen ulkoilualueella Kaupunginojan ja nykyisen Haukkukeitaan läheisyydessä. Aita ja portit rakennetaan nykyisten vaatimusten tasolle, samoin kalusteet ja varusteet. Aitauksen yhteyteen järjestetään pysäköintimahdollisuus.



Ilmakuva. Ehdotettu Hirosenmetsän koira-aitauksen sijainti.

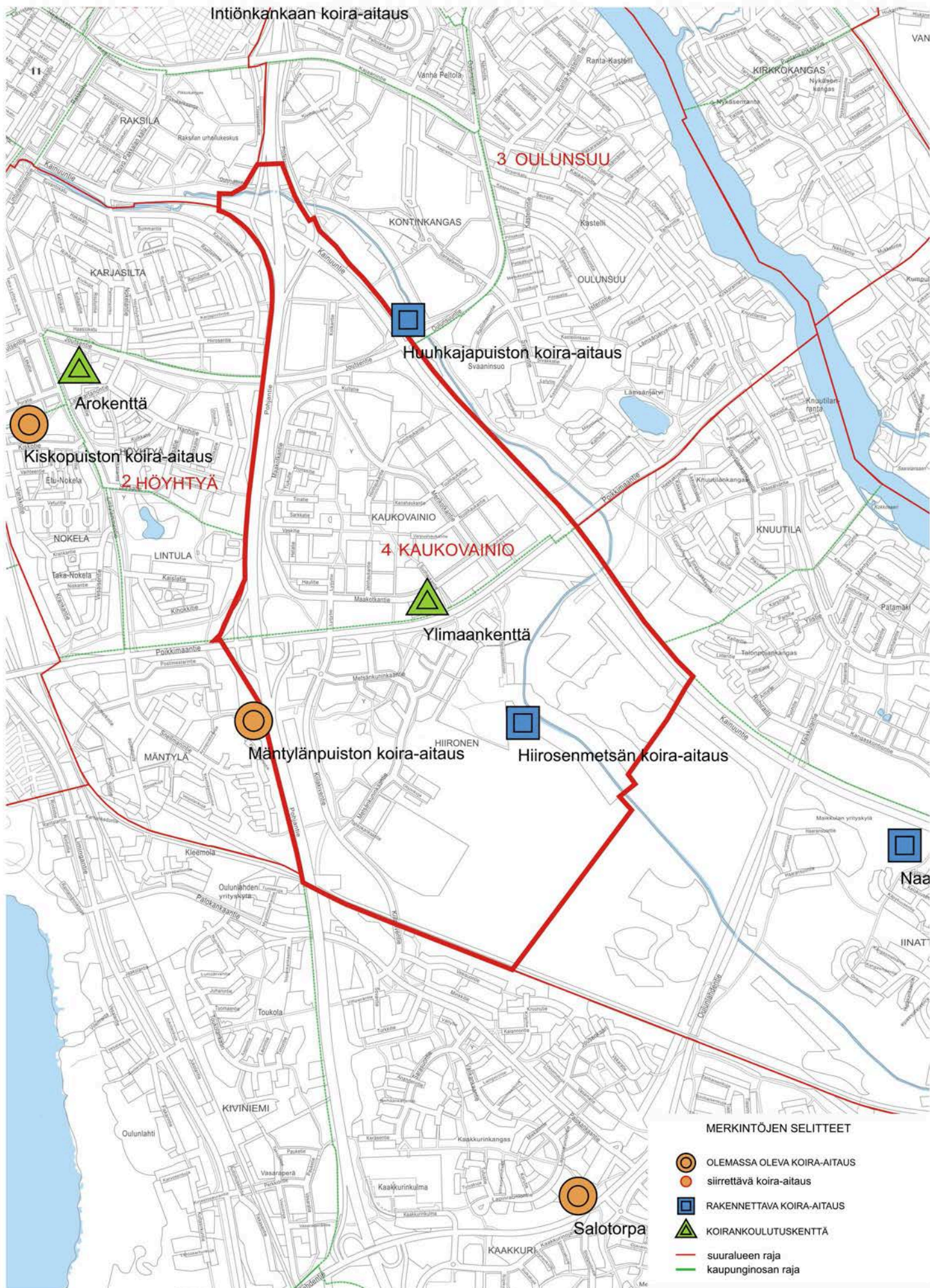

3.2.5 Nuottasaaren suuralue

Nuottasaaren suuralueella ei ole koira-aitausta. Suuralueen mantereen osalla on silti lähes täydellinen peitto, koska Hollihaan aitausten, Nokelan Kiskopuiston ja Mäntylänpuiston kahden kilometrin vaikutuspiirit yltyvät alueelle. Vaikka suuralueen asutokunnista 91 % asuu kerrostalossa, alueelle ei ole ehdotettu koira-aitausta, koska alueella on vähän asukkaita ja alueen arvioitu koirien lukumäärä jää vain 117 koiraan.



MERKINTÖJEN SELITTEET

- OLEMASSA OLEVA KOIRA-AITAUS
- siirrettävä koira-aitaus
- RAKENNETTAVA KOIRA-AITAUS
- KOIRANKOULUTUSKENTTÄ
- suuralueen raja
- kaupunginosan raja

3.2.6 Kaakkurin suuralue

Mäntä Kaakkurin suuralueella on vuonna 2005 rakennettu Salotorpanpuiston koira-aitaus, joka on kaksiosainen ja kooltaan tavoitteiden mukainen. Suuralueelle jää jonkin verran katvealueita. Metsokankaalle on osoitettu asemakaavassa toinen koira-aitaus, lähelle Kempeleen kunnan rajaa. Mäntylän koira-aitauksen kahden kilometrin vaikutuspiiri ylittää Kaakkurin suuralueen pohjoisosaan. Lisäksi kahden ehdotetun koira-aitauksen vaikutuspiirit Hiiosesta ja Maikkulasta tulevat ylittämään alueelle. Kaakkurin suuralueen asutokunnista 40 % asuu omakotitalossa ja 37 % kerrostalossa. Alueella on noin 1051 koiraa ja vuoden 2030 ennuste jää 1042 koiraan.

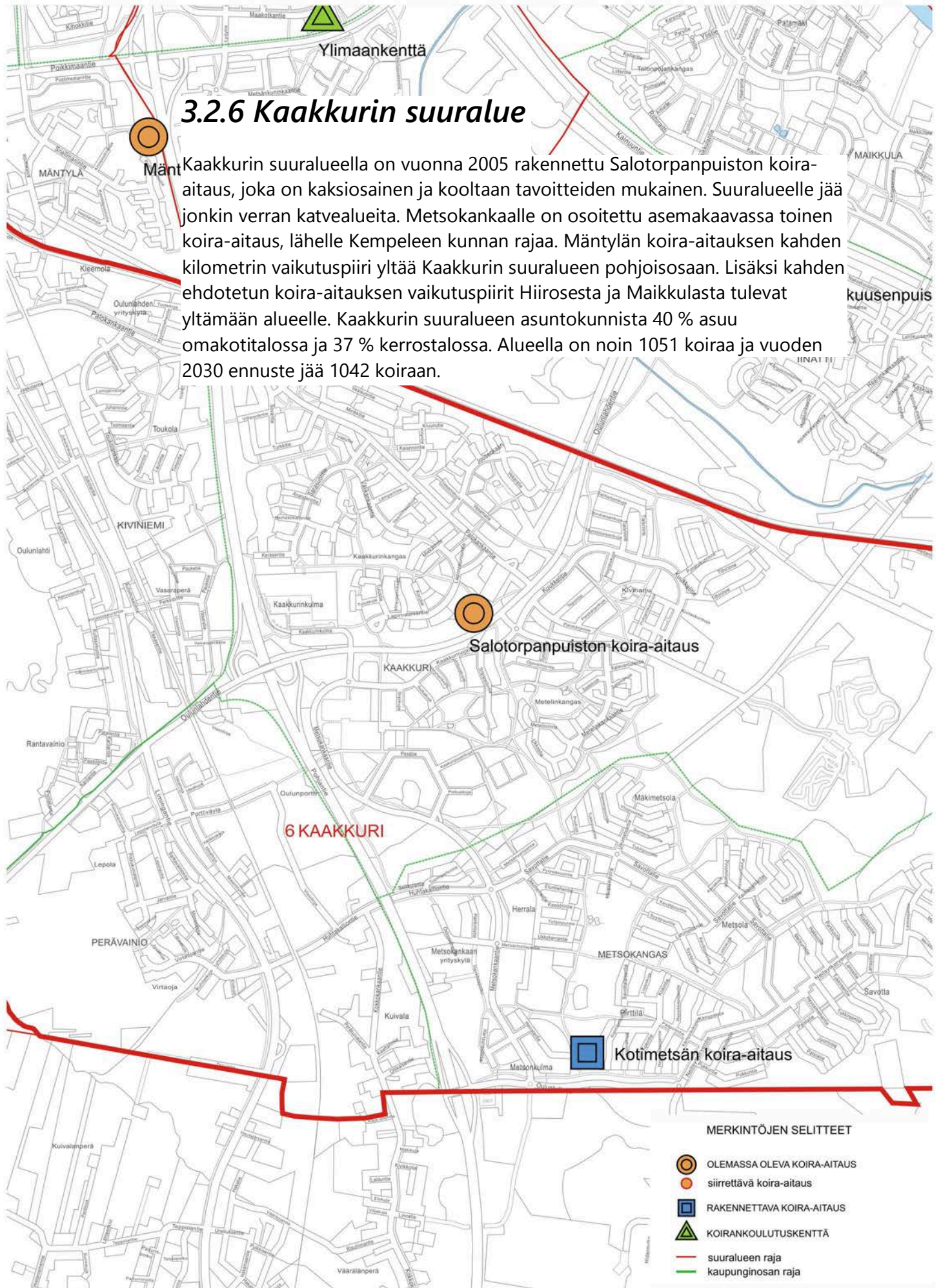

MERKINTÖJEN SELITTEET

- OLEMASSA OLEVA KOIRA-AITAUS
- siirrettävä koira-aitaus
- RAKENNETTAVA KOIRA-AITAUS
- KOIRANKOULUTUSKENTTÄ
- suuralueen raja
- kaupunginosan raja

Salotorpanpuiston koira-aitaus, Kaakkuri

Nykytila

Vuonna 2005 valmistunut koira-aitaus on kaksi-osainen ja pinta-alaltaan 4540m². Koira-aitaus sijoittuu Oulunlahdentien ja Lapinrauniontien väliin Lapinraunionpolun varteen. Lapinraunionpolku on kevyen liikenteen yhteys Oulunlahdentien eteläpuolelle. Alue on entistä avo-ojitettua peltoa, jonne on jätetty yksittäispuita ja jolta on raivattu pajukkoa.

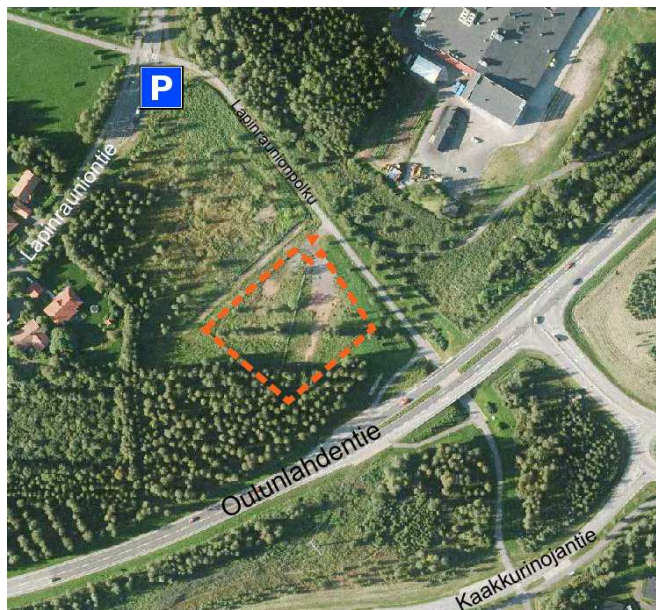

Pysäköinti on Lapinrauniontien varressa, noin 150

Ilmakuva. Salotorpanpuiston koira-aitaus.

metrin päässä aitauksesta. Aita on nykyisten laatuvaatimusten mukaisesti 190 cm korkea. Pienten koirien puolella verkkoa on jouduttu paikkamaan tiheimmällä verkolla, etteivät pienet koirat karkaa aitauksesta. Käyntiportit avautuvat molempiin suuntiin ja porttien alla on liian iso rako. Näistä asioista on tullut palautetta myös internetkyselyssä. Maapohjassa on paikoitellen koirien kaivamia kuoppia ja se on ajoittain märkä. Varusteet ovat kunnossa.

Kunnostaminen

Nykyvaatimuksia vastaavaksi aitaus saadaan paikkaamalla käyntiporttien alarako, asentamalla käyntiportteihin vastelevy, joka varmistaa käyntiportin aukeamisen vain sisäänpäin sekä tuomalla hiekkakasa molemmille osastoille. Muuten koira-aitaus on hyvässä kunnossa. Lähimmän asutuksen kohdalle, aitauksen länsireunan ulkopuolelle, tulee harkita isokokoisia pensaita maisemoimaan aitausta. Paikalle voisi esimerkiksi siirtoistuttaa muualta rakentamisen alle jääviä isoja pensaita.



Salotorpanpuiston koira-aitaus.

Kotimetsän koira-aitaus, Metsokangas

Suunnitelma

Asemakaavaan merkitty koira-aitaus (kp) sijaitsee Kotimetsän lähivirkistys-alueella (VL) puistoksi merkityllä alueella (VP). Aitauksen viereen on merkitty Pirttilän alueen puolelle ulkoilupolku (up). Kaksiosainen aitaus jää Metsonkulman ja Pirttilän alueen väliin. Herralantien päähän on suunniteltu paikoitusalue, joka on tarkoitettu myös koirienulkoiluttajien käyttöön. Maasto on hiekkapohjaista männikköä, joka sijaitsee ympäröivää maastoa ylempänä. Aita ja portit rakennetaan nykyisten laatuvaatimusten mukaisiksi, samoin kalusteet ja varusteet.

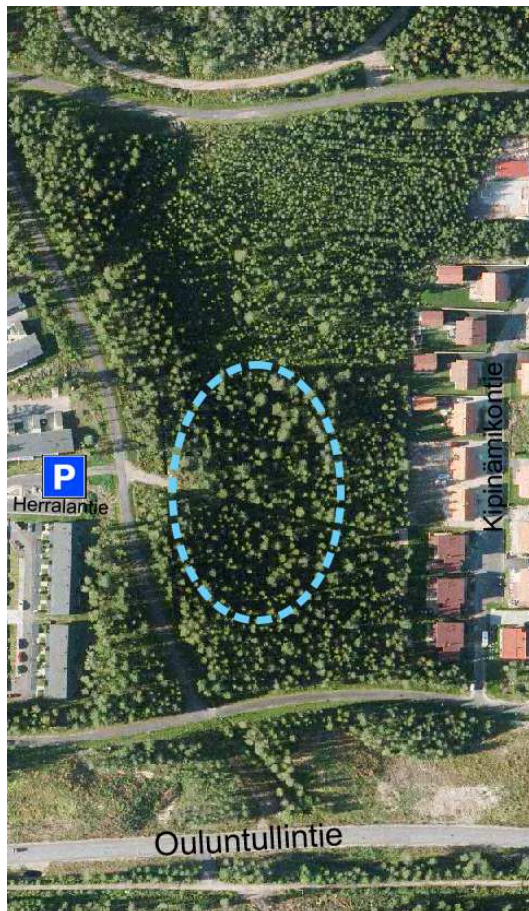

Ilmakuva. Kotimetsän koira-aitauksen ehdotettu sijainti.

3.2.7 Maikkulan suuralue

Maikkulan pitkällä ja kapealla suuralueella ei ole koira-aitausta. Alueen asutuskunnista 45 % asuu omakotitalossa ja 30 % kerrostalossa. Muiden alueiden koira-aitausten kahden kilometrin vaikutuspiirit eivät yllä suuralueen asuutille osille. Alueella tulee ennusteen mukaan olemaan lähes 1000 koira ja asukkaat ovat toivoneet toistuvasti koira-aitausta alueelle. Yhden koira-aitauksen vaikutusalueella pystytään kattamaan pitkänomaisen suuralueen tiiviimmin rakennetut osat.

Naavakuusenpuiston koira-aitaus, linatti

Suunnitelma

Ehdotettu koira-aitaus sijaitsee Naavakuusenpuistossa, Naavakuusentien päässä. Alue on linatin asuinalueen, Maikkulan yrityskylän ja Kainuuntien välisessä maastossa. Alikäytävä johtaa Kainuuntien toiselle puolelle Maikkulan kaupunginosaan. Aita ja portit rakennetaan nykyisten vaatimusten mukaiseksi, samoin kalusteet ja varusteet. Pysäköintimahdollisuus tulee Naavakuusentien päähän.

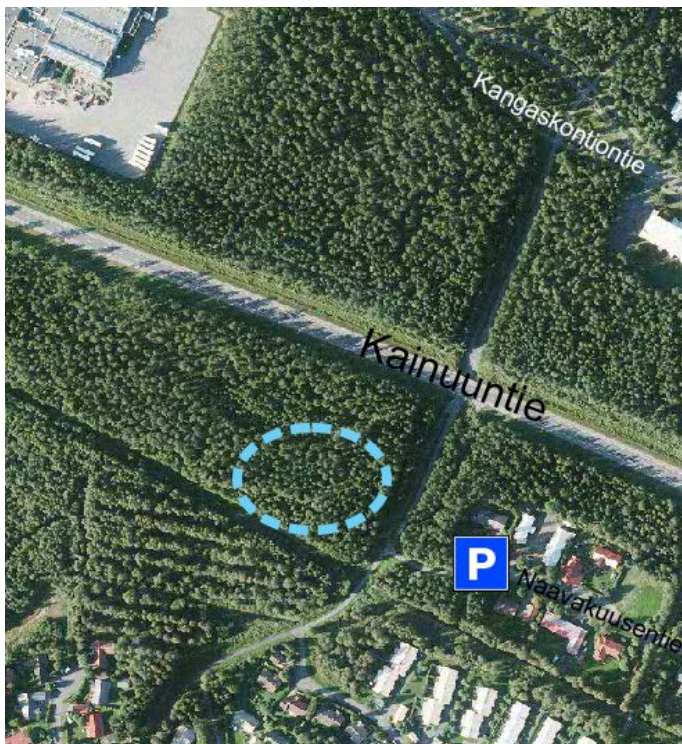

Ilmakuva. Naavakuusenpuiston koira-aitauksen ehdotettu sijainti.

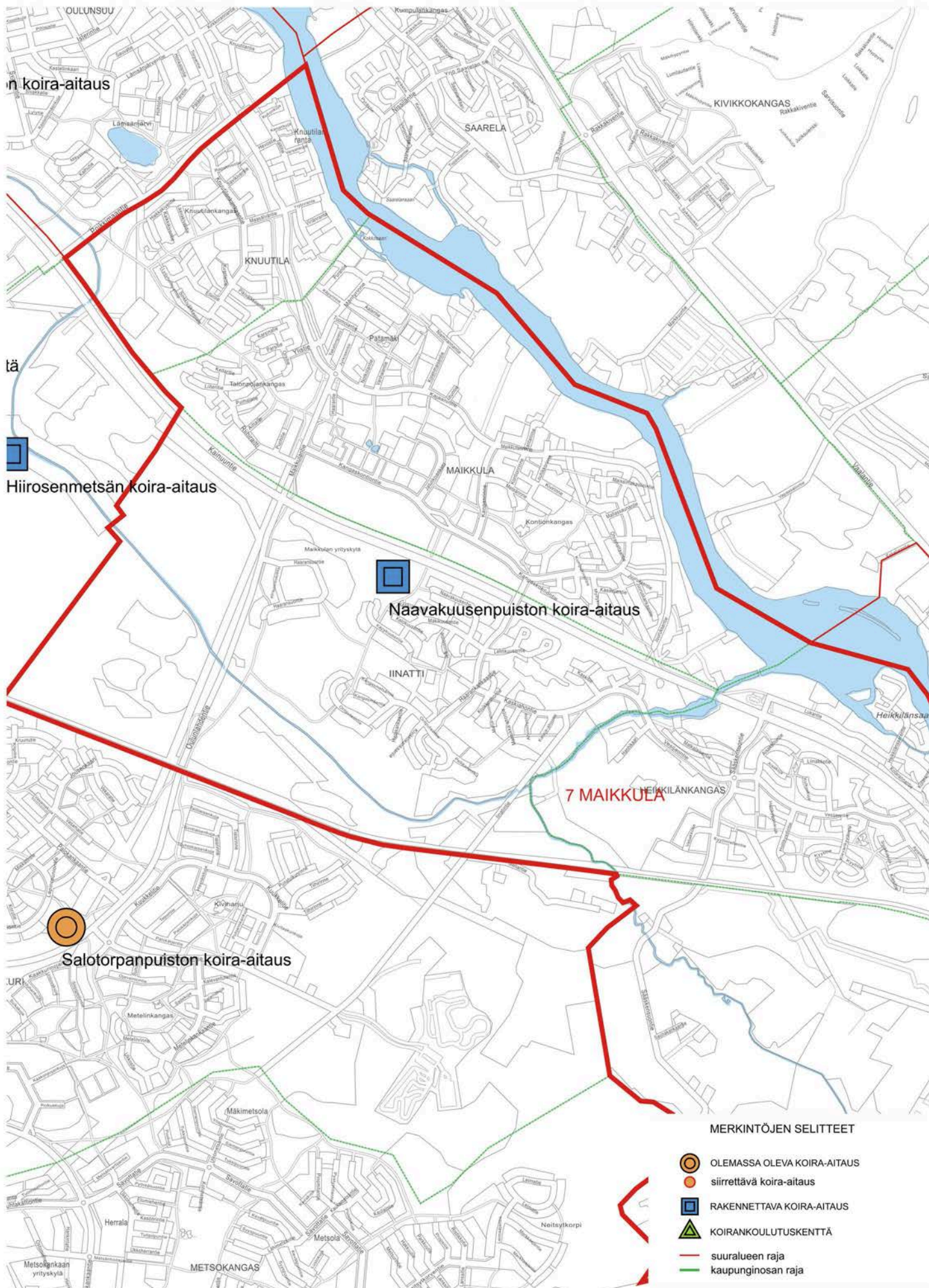

OULUN KAUPUNGIN KOIRAPALVELUT
 KOIRAPALVELUJEN KEHITTÄMISSUUNNITELMA
 MAIKKULAN SUURALUE

Mittakaava 1:25 000
 0 m 250 m 500 m 1000 m

3.2.8 Tuiran suuralue



Meri

Tuiran kerrostalovaltaisella suuralueella (92 % asutokunnista) on yksi kaksiosainen koira-aitaus Harripuistossa. Suuralueelle jää katvealue Hietasaaren kohdalle. Alueella on arvioitu olevan 1152 koira ja määrän ennustetaan nousevan 1640 koiraan. Suuralueelle on esitetty asemakaavassa toista koira-aitausta Hietasaaren kaupunginosaan, Toppilansaaren asuinalueen ja Nallikarin camping-alueen läheisyyteen. Meri-Toppilan koira-aitauksen kahden kilometrin vaikutuspiiri ylittää suuralueen pohjoisosaan. Toppilansalmen ylittävä Möljängsilta lyhentää matkaa Meri-Toppilan koira-aitaukseen Toppilansaaresta. Alueelle yltävät Puolivälinkankaan sekä kaikkien keskustan aitausten vaikutuspiirit. Lisäksi Alppilan ehdotetun koira-aitauksen vaikutuspiiri ylittää alueelle.

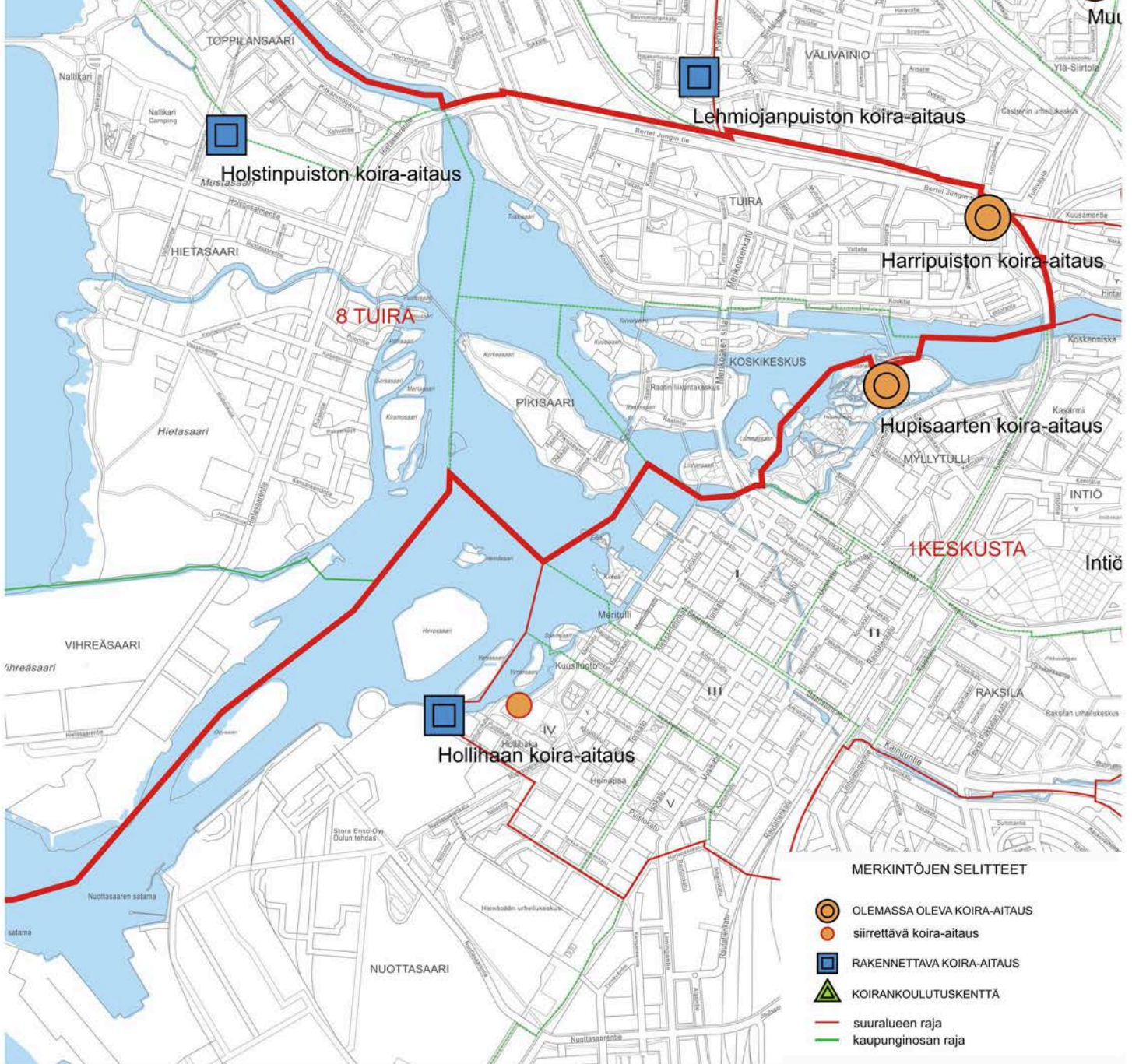

MERKINTÖJEN SELITTEET

- OLEMASSA OLEVA KOIRA-AITAUS
- siirrettävä koira-aitaus
- RAKENNETTAVA KOIRA-AITAUS
- KOIRANKOULUTUSKENTTÄ
- suuralueen raja
- kaupunginosan raja

Harripuiston koira-aitaus, Tuira

Nykytila

Tuiran itäosaan on rakennettu vuonna 2007 Kiertotien ja Tulliväylän kulmaan 3607 m² kaksiosainen koira-aitaus. Paikka on ollut perinteisesti Tuiralaisten käyttämä koirien ulkoilumaasto. Maapohja on tasaista nurmettettua kenttää, jossa kasvaa kookkaita mäntyjä. Portin edusta sekä ajoyhteys ovat murskepin-taisia. Aitauksessa on riittävän korkea hitsattu metalliverkkoaita. Portit ovat kunnossa, samoin kalusteet ja varusteet, tosin valais-tuksen riittämättömyydestä on tullut palautetta internetkyselyssä. Aitauksen ulkopuolelle on istutettu isoja kuusia ja pensaita verhoamaan aitausta. Koiranul-

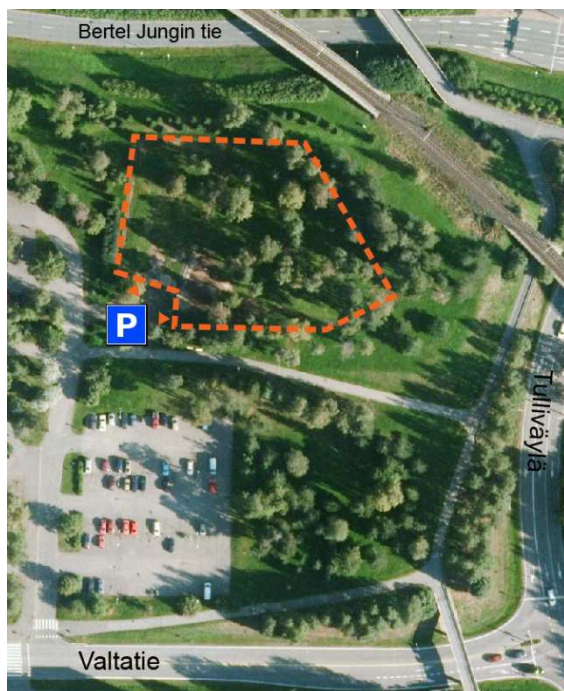

Ilmakuva. Harripuiston koira-aitaus.

koiluttajat ovat todenneet aitauksen hyväksi. Puiston aiheuttamasta häiriöstä on tullut valituksia, vaikka se sijaitsee vähintään 50 metrin päässä lähimmästä asutuksesta. Virallista paikoitusta aitauksen yhteydessä ei ole, joten väärinpysäköin-nistä on tullut huomautuksia. Huoltoalueelle mahtuu pari autoa.

Kunnostaminen

Aita ja portit korjataan tarpeen mukaan, samoin kalusteet ja varusteet. Paikoitusta ei alueelle voida järjestää.



Harripuiston koira-aitaus.

Holstinpuiston koira-aitaus, Hietasaari

Suunnitelma

Koira-aitausta on ehdotettu Hietasaaren Holstinpuistoon, Toppilansaarentien läheisyyteen. Alueelta on hyvät kevyen liikenteen yhteydet Toppilansaaren puolelle. Kaksiosainen aitaus palvelee myös Nallikari Campingin leirintäalueen matkailijoita. Alueella on matkapuhelinverkon tukiasema ja siihen liittyvä laitetilä, mutta paikalle sopii lisäksi kaksiosainen koira-aitaus ja tarvittavat pysäköintipaikat. Aita ja portit rakennetaan nykyisten laatuvaatimusten mukaiseksi, samoin kalusteet ja varusteet.

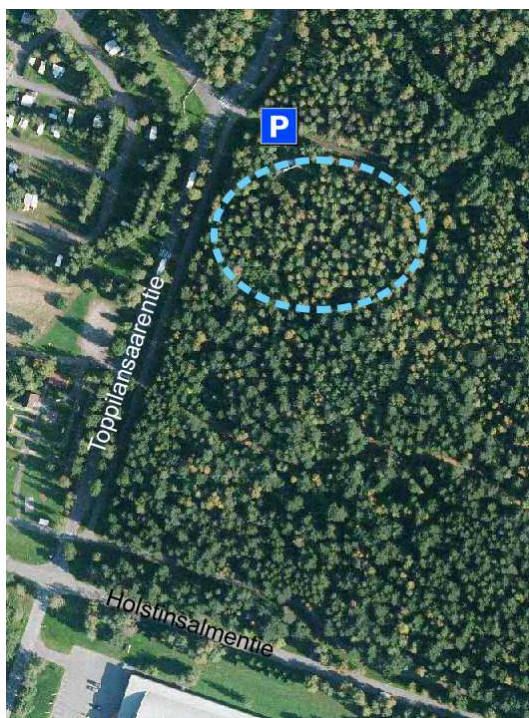

Ilmakuva. Holstinpuiston koira-aitauksen ehdotettu sijainti.

3.2.9 Puolivälinkankaan suuralue

Puolivälinkankaan suuralueella on yksi koira-aitaus Muurahaispuistossa, jonka vaikutuspiiri kattaa alueen lähes täydellisesti. Myös Linnanmaan, Tuiran ja Hupisaarten koira-aitauksen kahden kilometrin vaikutuspiirit yltyvät alueelle. Lisäksi Alppilaan ehdotetun koira-aitauksen vaikutuspiiri yltyy alueelle. Suuralueen asutokunnista 64 % asuu kerrostalossa. Koiria Puolivälinkankaalla on noin 800. Laskennallisen ennusteen mukaan määrä nousee 979 koiraan vuoteen 2030 mennessä.

Muurahaispuiston koira-aitaus, Puolivälinkangas

Nykytila

Muurahaispuiston kaksiosainen koira-aitaus on tällä hetkellä Oulun suurin, 10600 m², ja se on rakennettu alun perin avoimelle pellolle. Aitauksiin on muotoiltu kummut, joita peittää nurmi ja hiekka. Kummuille on tuotu isoja kiviä ja istutettu muutamia puita. Aidanvieri on murskettua. Kalusteet ja varusteet ovat kunnossa. Aitauksen yhteydessä on erilliset paikoitusalueet pienten ja suurten koirien käyntiporttien kohdalla.

Kunnostaminen

Aitaus on peruskorjattu vuonna 2013. Seuraava arvioitu toimenpidevuosi on 2039, jolloin varusteet, kalusteet ja aitauksen rakenteet kunnostetaan ja uusitaan.

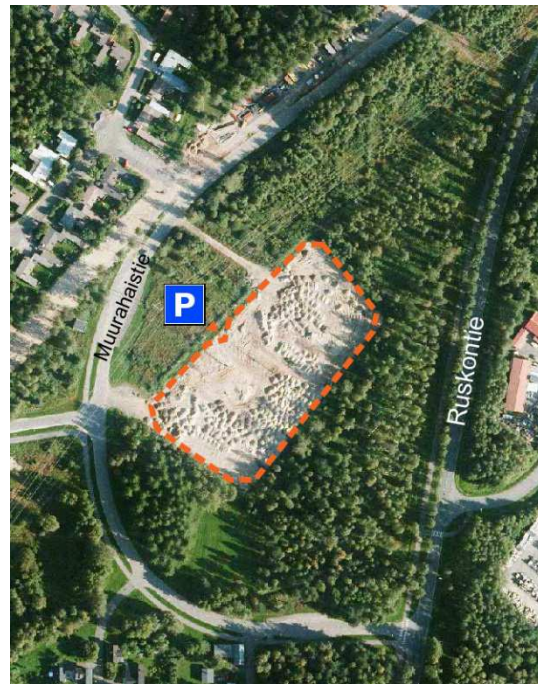

Ilmakuva. Muurahaispuiston koira-aitaus.

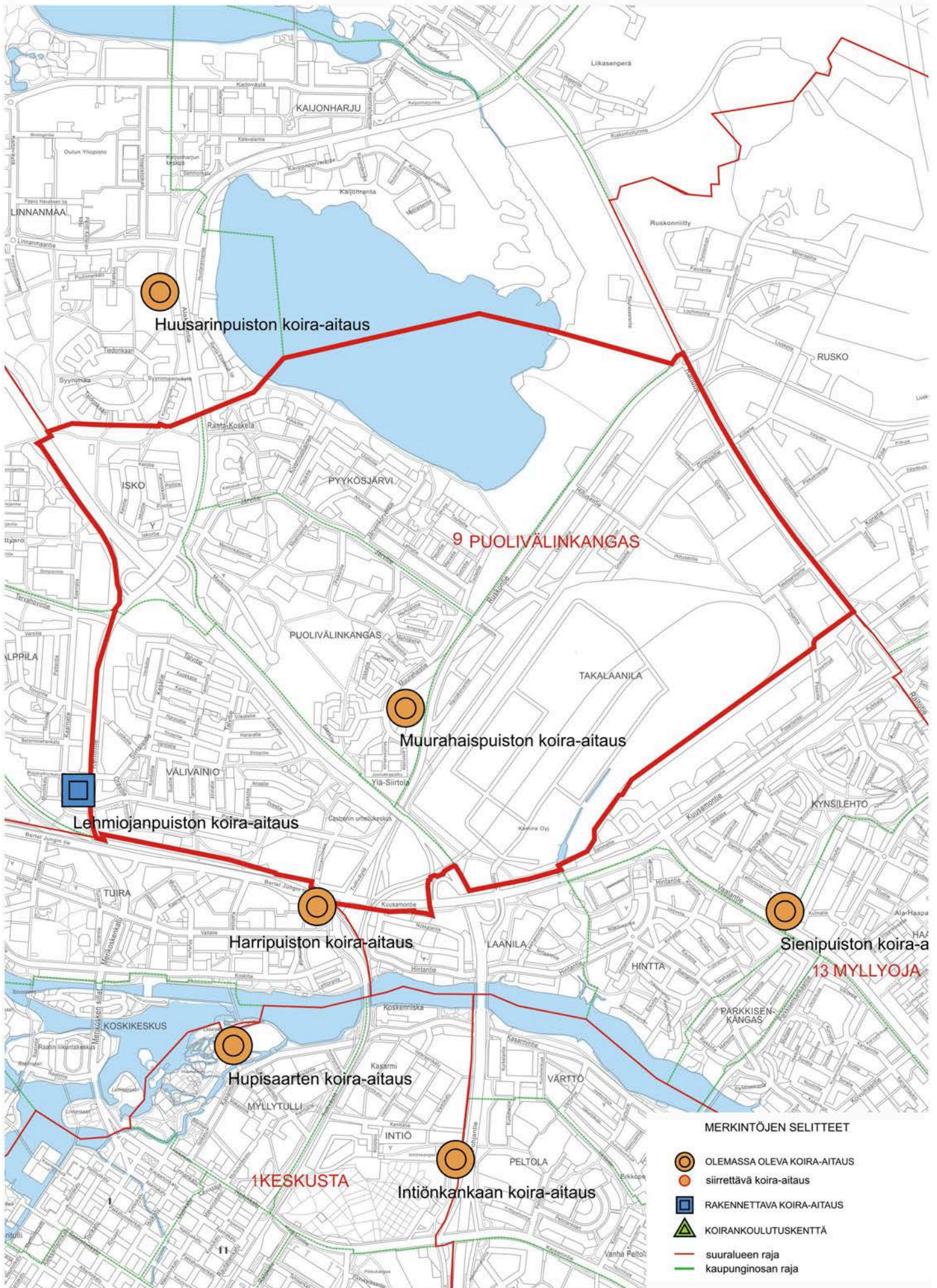

**OULUN KAUPUNGIN KOIRAPALVELUT
KOIRAPALVELUJEN KEHITTÄMISSUUNNITELMA
PUOLIVÄLINKANKAAN SUURALUE**

Mittakaava 1:25 000
0 m 250 m 500 m 1000 m

3.2.10 Koskelan suuralue

Koskelan kerrostalovaltaisella suuralueella (72 % asutokunnista) on yksi koira-aitaus Meri-Toppilassa. Suuralueelle ei jää katvealueita. Alueella on noin 1190 koiraa ja määrän ennustetaan nousevan 1674 koiraan vuoteen 2030 mennessä. Suuralueelle on ehdotettu toista koira-aitausta Alppilan kaupunginosaan. Tuiran, Rajakylän ja Linnanmaan koira-aitausten kahden kilometrin vaikutuspiirit yltävät Koskelan suuralueelle. Lisäksi Hietasaaren ehdotetun koira-aitauksen vaikutuspiiri tulee yltämään alueelle.

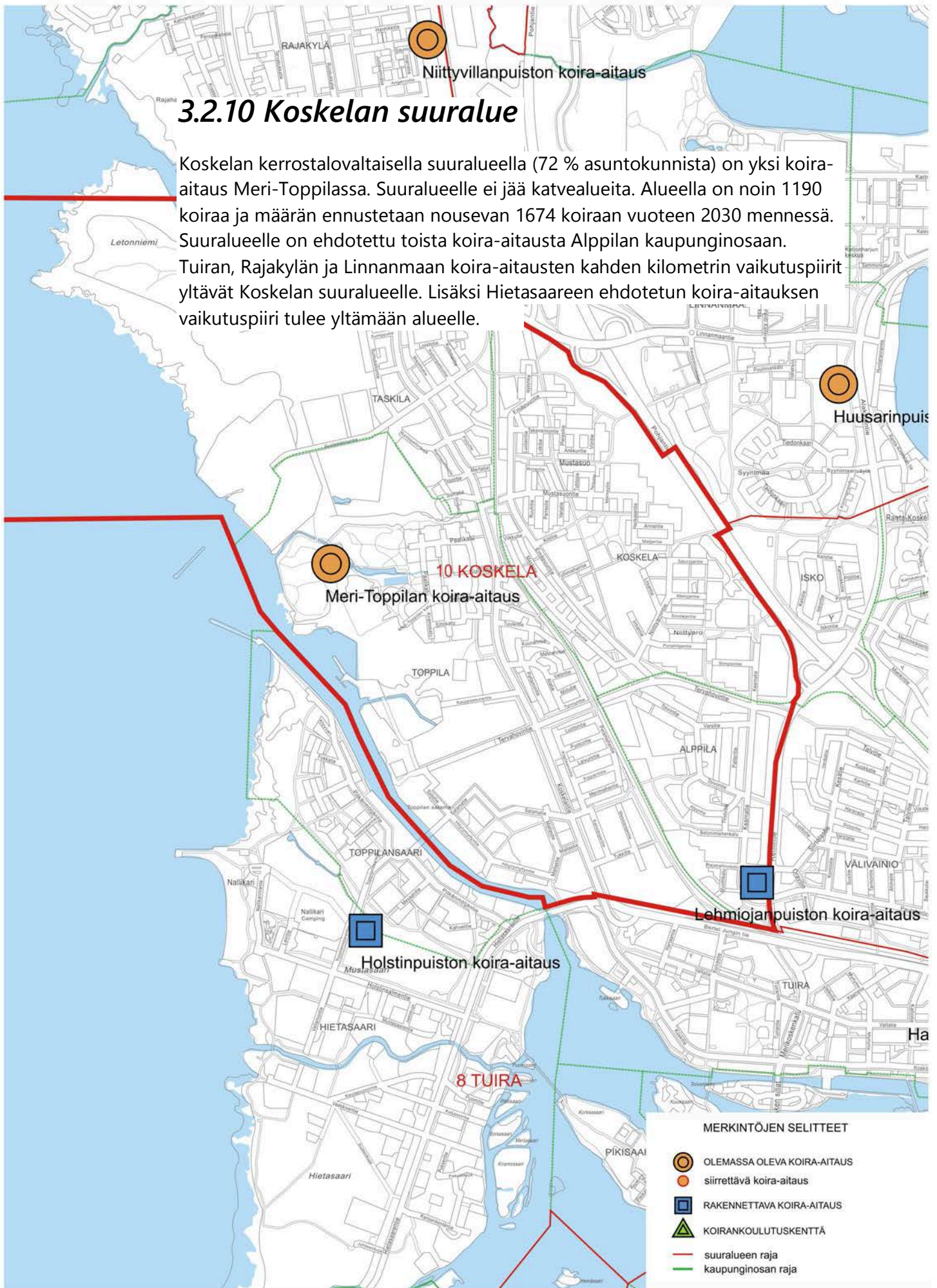

Meri-Toppilan koira-aitaus, Toppila

Nykytila

Alueelle ollaan laatimassa asemakaavaa. Asemakaavaehdotuksessa nykyisen koira-aitauksen paikka on osoitettu merkinnällä kp, ohjeellinen koirien ulkoilutusalueeksi varattu alueen osa. Koira-aitaus on yksiosainen ja pinta-alaltaan 2060 m². Aitaus on loivassa rinteessä, nurmipintainen ja sen itäreunalla kasvaa metsikkö. Lähin paikoitusalue on reilun 300 metrin päässä, lähellä Paalikatua. Puiston itäosan pääreitillä on valaistus, mutta koira-aitauksesta ja sen lähiympäristöstä valaistus puuttuu. Aita on 120 cm korkea ja huoltoportin salpa on huono. Varusteet ja kalusteet ovat puutteelliset. Aitauksen puutteista on tullut palautetta myös internetskyselyssä.



Meri-Toppilan koira-aitaus.

Kunnostaminen

Aitaukselta pyritään suurentamaan joko nykyisellä paikalla tai rakentamalla toinen osasto puistopolun toiselle puolelle. Aita ja portit kunnostetaan nykyisten laatuvaatimusten mukaisiksi, samoin kalusteet ja varusteet. Valaistusta jatketaan aitaukselle asti. Olevien puiden puuttumisen vuoksi alueelle sijoitetaan pystypaaluja. Aitauksen kasvillisuutta voidaan täydentää.



Ilmakuva. Meri-Toppilan koira-aitaus.

Lehmiojanpuiston koira-aitaus, Alppila

Suunnitelma

Asemakaavassa uuden aitauksen paikka on merkitty puistoksi (VP). Puisto on kuin saari liikenneväylien ympäröimänä. Alueella kasvaa kookasta puustoa ja paikoitusalueen voi järjestää paikalle, jossa on jo aiemmin sijainnut parkkipaikka. Aita ja portit rakennetaan uusien laatuvaatimusten mukaisiksi, samoin kalusteet ja varusteet. Puita ja pensaita lisätään aitauksen ulkopuolelle.

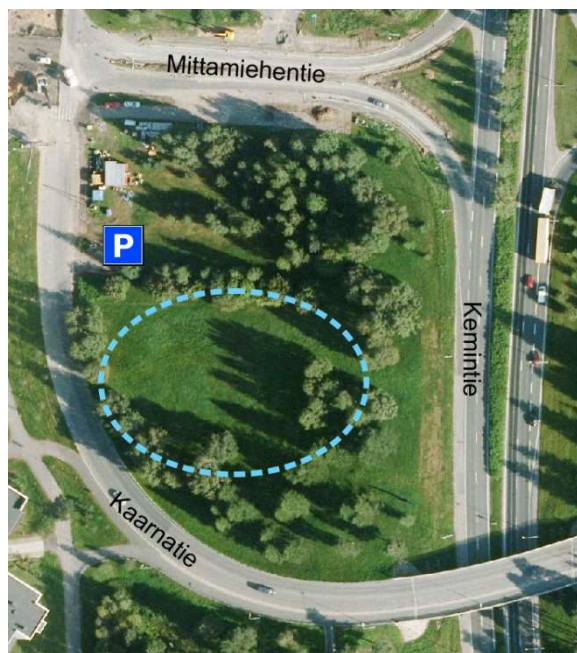

Ilmakuva. Lehmiojanpuiston koira-aitauksen ehdotettu siiainti.

3.2.11 Pateniemen suuralue

Pateniemen suuralueella on kaksi koira-aitausta; Niittyvillanpuistossa ja Heikkeliinpuistossa. Koiria puistoa kohden on 547 ja luvun arvioidaan nousevan 570:een vuoteen 2030 mennessä. Suuralueelle ei jää katvealueita. Ritaharjuun ehdotetun koira-aitauksen vaikutuspiiri ylittää alueelle. Pateniemen suuralueen asuntokunnista 49 % asuu omakotitalossa ja 25 % kerrostalossa.

Niittyvillanpuiston koira-aitaus, Rajakylä

Nykytila

Yksiosainen aitaus 2210 m² sijaitsee teollisuus- ja varistorakennusten ja toimitilarakennusten korttelialueiden välissä Ratamotien varressa. Niittyvillanpuiston koira-aitaus on alun perin kaupungin avustamana ja asukkaiden talkootyönä rakentama. Aita on 120 cm korkea ja porttien salvat ovat ehyet, mutta käyntiportti avautuu molempiin suuntiin. Alueella kasvaa mäntymetsää ja maapohja on varsin kostea.



Niittyvillanpuiston koira-aitaus.

Aitauksen porttien edustalle mahtuu pysäköimään pari autoa. Varusteiltaan aitaus on tyydyttävässä kunnossa, mutta valaistus ei ole riittävä. Niittyvillanpuiston koira-aitauksen puutteista on tullut paljon palautetta internetkyselyssä.

Kunnostaminen

Aitauksen kokoa ei voi kasvattaa ja sen vuoksi sitä ei voi osastoida. Aita, portit, valaistus ja varusteet uusitaan nykyisten laatuvaatimusten mukaisiksi. Puustolle tehdään kuntokartoitus ja tarvittaessa sitä harvennetaan metsäinen yleisilme säilyttäen. Vaatimaton polkuverkosto parantaisi aitauksen käytettävyyttä.

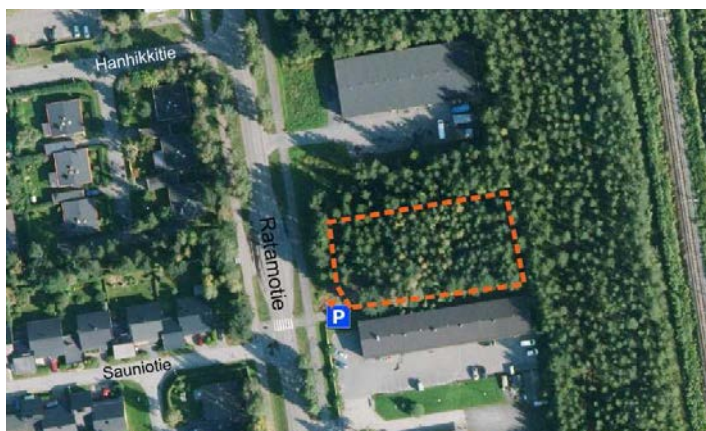

Ilmakuva. Niittyvillanpuiston koira-aitaus.

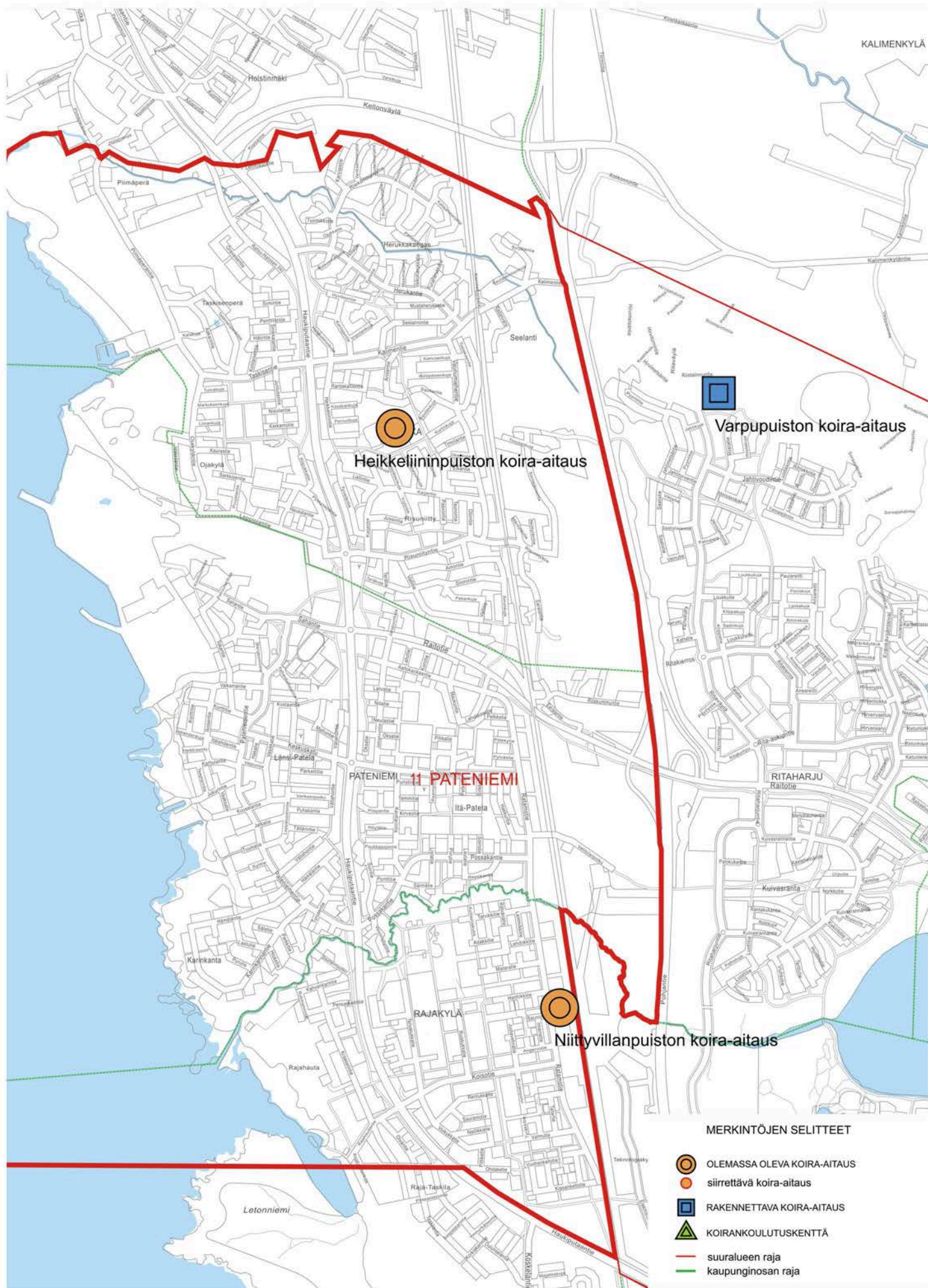

**OULUN KAUPUNGIN KOIRAPALVELUT
KOIRAPALVELUJEN KEHITTÄMISSUUNNITELMA
PATENIEMEN SUURALUE**

Mittakaava 1:25 000
0 m 250 m 500 m 1000 m

Heikkeliininpuiston koira-aitaus, Herukka

Nykytila

Vuonna 2008 valmistunut koira-aitaus on kaksiosainen ja pinta-alaltaan 3370 m². Koira-aitaus sijoittuu Heikkeliininpuistoon, jonne johtaa uusi huoltotie Sipolankujan päästä, missä on myös muutama parkkipaikka. Alue on osin entistä peltoa ja osin metsää. Aita on nykyisten laatuvaatimusten mukaisesti 190 cm korkea. Alun perin varsin kosteassa maapohjassa on käytetty erilaisia pintamateriaaleja muun muassa puunkuorikatetta. Aidan vieressä kulkee vaatimaton murskepintainen käytäväverkosto. Portti avautuu väärään suuntaan ulos päin aitauksesta. Muut kalusteet ja varusteet ovat kunnossa.

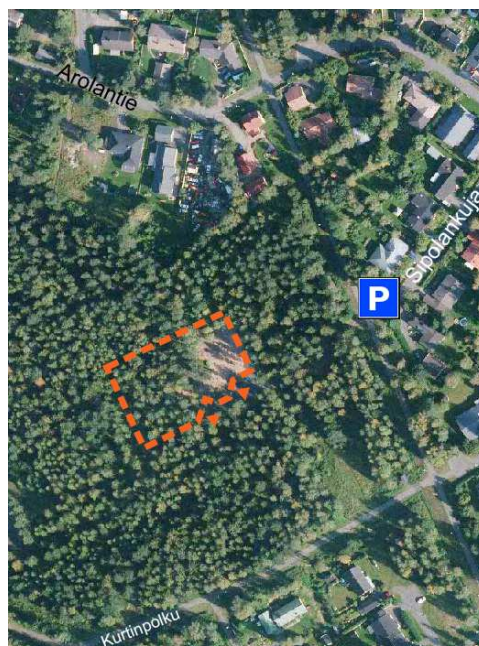

Ilmakuva. Heikkeliininpuiston koira-aitaus.

Kunnostaminen

Heikkeliininpuistossa ei ole merkittäviä korjaustarpeita. Käyntiportti uusitaan, jotta portti avautuu vain sisäänpäin. Varusteet, kalusteet ja aitauksen rakenteet kunnostetaan ja uusitaan. Puustolle tehdään kuntokartoitus ja tarvittaessa sitä harvennetaan.



Heikkeliininpuiston koira-aitaus.

3.2.12 Kaijonharjun suuralue

Kaijonharjun suuralueella on kaksi koira-aitausta, Viklapuistossa ja Huusarinpuistossa. Ritaharjuun ehdotettu koira-aitaus on merkitty asemakaavaan. Rajakylän koira-aitauksen kahden kilometrin vaikutuspiiri ylittää Kaijonharjun suuralueen länsiosaan. Alueella on arvioitu olevan 1431 koira ja määrän on arvioitu nousevan 1647 koiraan. Suuralueen asutokunnista 29 % asuu omakotitalossa ja 46 % kerrostalossa.

Viklapuiston koira-aitaus, Kuivasjärvi

Nykytila

Vuonna 2004 valmistunut koira-aitaus on yksiosainen ja pintaalaltaan 1720 m². Aitaus sijaitsee Kalikkatien päässä, jossa on levennys, johon sopii pari autoa pysäköimään. Levennykseltä on noin 75 metrin matka aitaukselle. Aitauksen kohdalla on sijainnut aikaisemmin avoin kenttä. Portin edusta sekä koko aitaus ovat murskepintaisia. Yksittäisiä puita on jätetty alueelle, mutta ne ovat



Viklapuiston koira-aitaus.

kärsineet maanpinnan tason nostosta. Aita on 187 cm korkea ja ehjä. Portit ovat huonokuntoisia. Kalusteet ja varusteet ovat kunnossa.

Kunnostaminen

Aitausta ei voi jakaa, ellei sen kokoa kasvateta. Käyntiportti uusitaan ja sen alle kasataan murskettä, jotta pienet koirat eivät pääse sen ali. Muuten aitaus on hyvässä kunnossa.



Ilmakuva. Viklapuiston koira-aitaus.

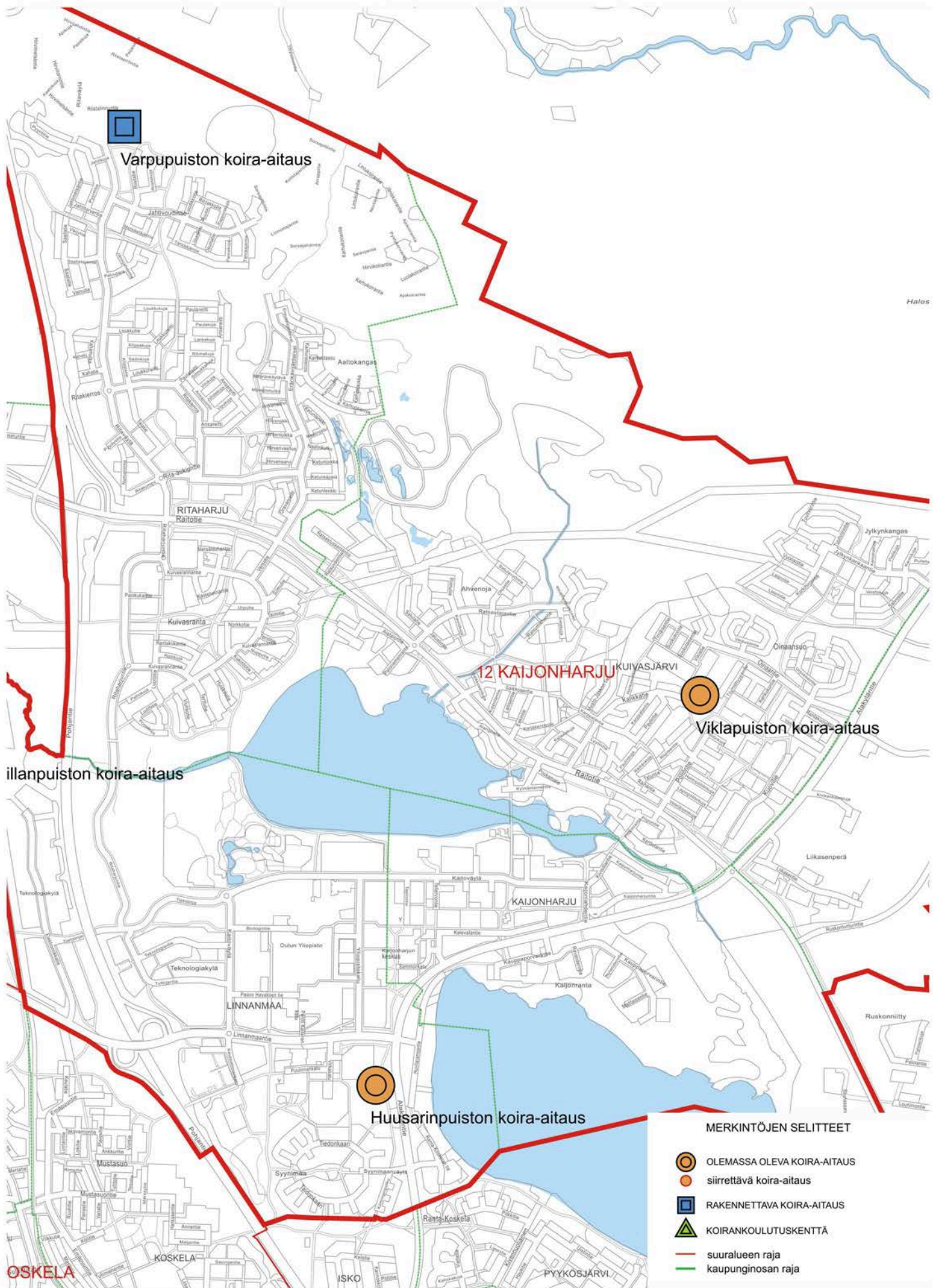

**OULUN KAUPUNGIN KOIRAPALVELUT
 KOIRAPALVELUJEN KEHITTÄMISSUUNNITELMA
 KAIJONHARJUN SUURALUE**

- MERKINTÖJEN SELITTEET**
-  OLEMASSA OLEVA KOIRA-AITAUS
 -  siirrettävä koira-aitaus
 -  RAKENNETTAVA KOIRA-AITAUS
 -  KOIRANKOULUTUSKENTTÄ
 -  suuralueen raja
 -  kaupunginosan raja

Mittakaava 1:25 000
 0 m 250 m 500 m 1000 m

Huusarinpuiston koira-aitaus, Linnanmaa

Nykytila

Vuonna 2011 valmistunut koira-aitaus on kaksiosainen ja pinta-alaltaan 4900 m². Koira-aitaus sijoittuu Linnanmaan liikuntahallin eteläpuolelle mäntymetsään. Paikoitusalue sijaitsee liikuntahallin yhteydessä ja sieltä on aitaukselle matkaa n. 150 metriä. Aita on nykyisten laatuvaatimusten mukaisesti 190 cm korkea. Aidan vieressä kulkee vaatimaton murskepintainen käytäväverkosto. Kalusteet ja varusteet ovat kunnossa.



Huusarinpuiston koira-aitaus.

Kunnostaminen

2011 valmistuneena koira-aitauksena Huusarinpuistossa ei ole merkittäviä korjaustarpeita. Varusteet, kalusteet ja aitauksen rakenteet kunnostetaan ja uusitaan. Puustolle tehdään kuntokartoitus ja tarvittaessa sitä harvennetaan metsäinen yleisilme säilyttäen.

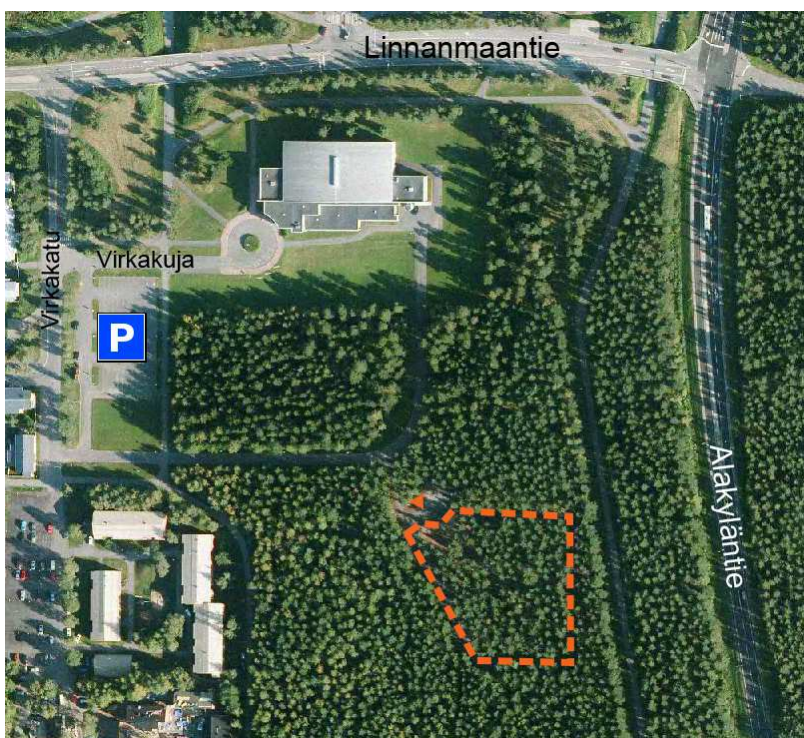

Ilmakuva. Huusarinpuiston koira-aitaus.

Varpupuiston koira-aitaus, Ritaharju

Suunnitelma

Asemakaavaan merkitty koira-aitaus (kp) sijaitsee Varpupuistossa (VP) Ritaväylän itäpuolella. Riistatien päähän on suunniteltu paikoitusalue, joka on tarkoitettu myös koiranulkoiluttajien käyttöön. Maasto on hiekkapohjaista männikköä. Kaksiosaisen aitauksen aita ja portit tullaan rakentamaan nykyisten laatuvaatimusten mukaisiksi, samoin kalusteet ja varusteet.

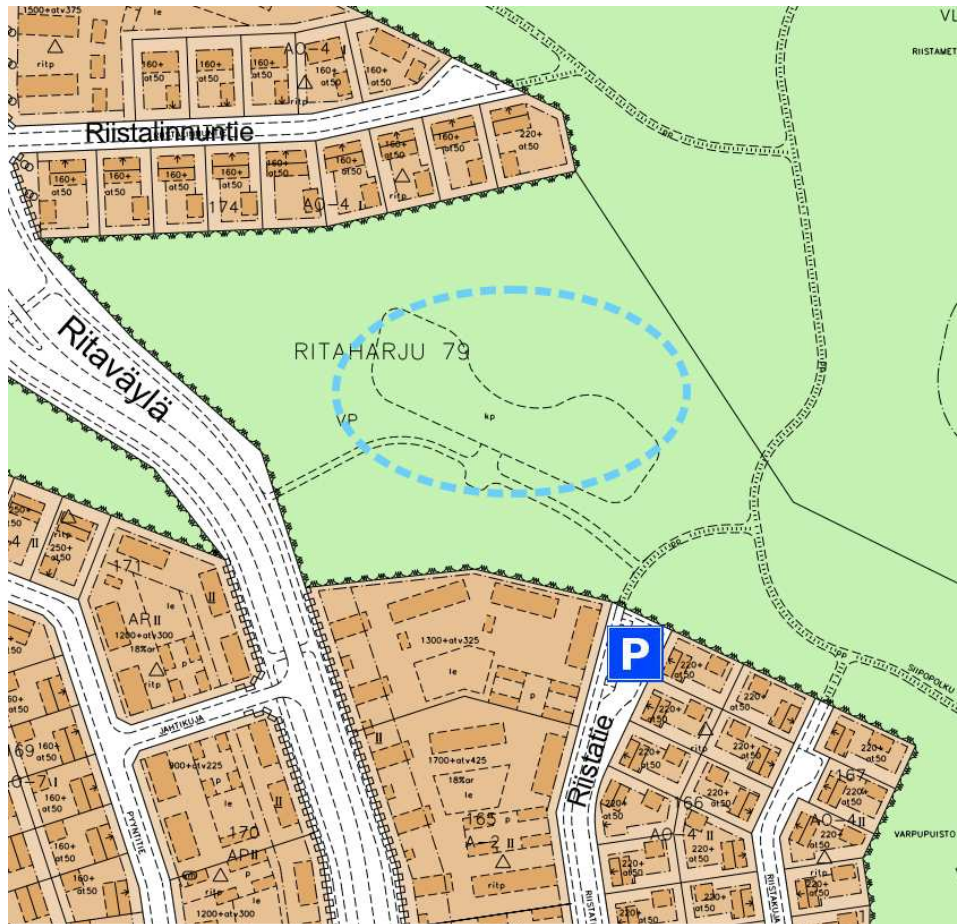

Ilmakuva. Varpupuiston koira-aitauksen ehdotettu sijainti.

3.2.13 Myllyojan suuralue

Myllyojan suuralueella on yksi koira-aitaus Kynsilehdossa. Toista koira-aitausta on esitetty Hiukkavaaran kaupunginosaan. Myllyojan suuralueen länsiosaan yltävät Intiön, keskustan, Tuiran ja Puolivälinkankaan koira-aitausten kahden kilometrin vaikutuspiirit. Alueella on arvioitu olevan 966 koira ja laskennallinen ennuste on 1040 koira. Suuralueen asutokunnista 33 % asuu omakotitalossa ja 40 % kerrostalossa.

Sienipuiston koira-aitaus, Kynsilehto

Nykytila

Vuonna 2009 valmistunut koira-aitaus on kaksiosainen ja pinta-alaltaan 3000 m². Koira-aitaus sijoittuu Lehtorouuskuntien ja Kulmatien välisen Kynsilehdonpolun varteen. Huoltotie on Lehtorouuskuntien päässä, jossa on myös viisi parkkipaikkaa. Maasto on hiekkapohjaista, osin metsittyä peltoa. Aita on nykyisten laatuvaatimusten mukaisesti 190 cm korkea. Aidan vieressä kulkee vaatimaton murskepintainen käytäväverkosto. Kalusteet ja varusteet ovat kunnossa.



Ilmakuva. Sienipuiston koira-aitaus.

Kunnostaminen

2009 valmistuneessa Sienipuiston koira-aitauksessa ei ole merkittäviä korjaustarpeita. Varusteet, kalusteet ja aitauksen rakenteet kunnostetaan ja uusitaan. Puustolle tehdään kuntokartoitus ja tarvittaessa sitä harvennetaan.



Sienipuiston koira-aitaus.

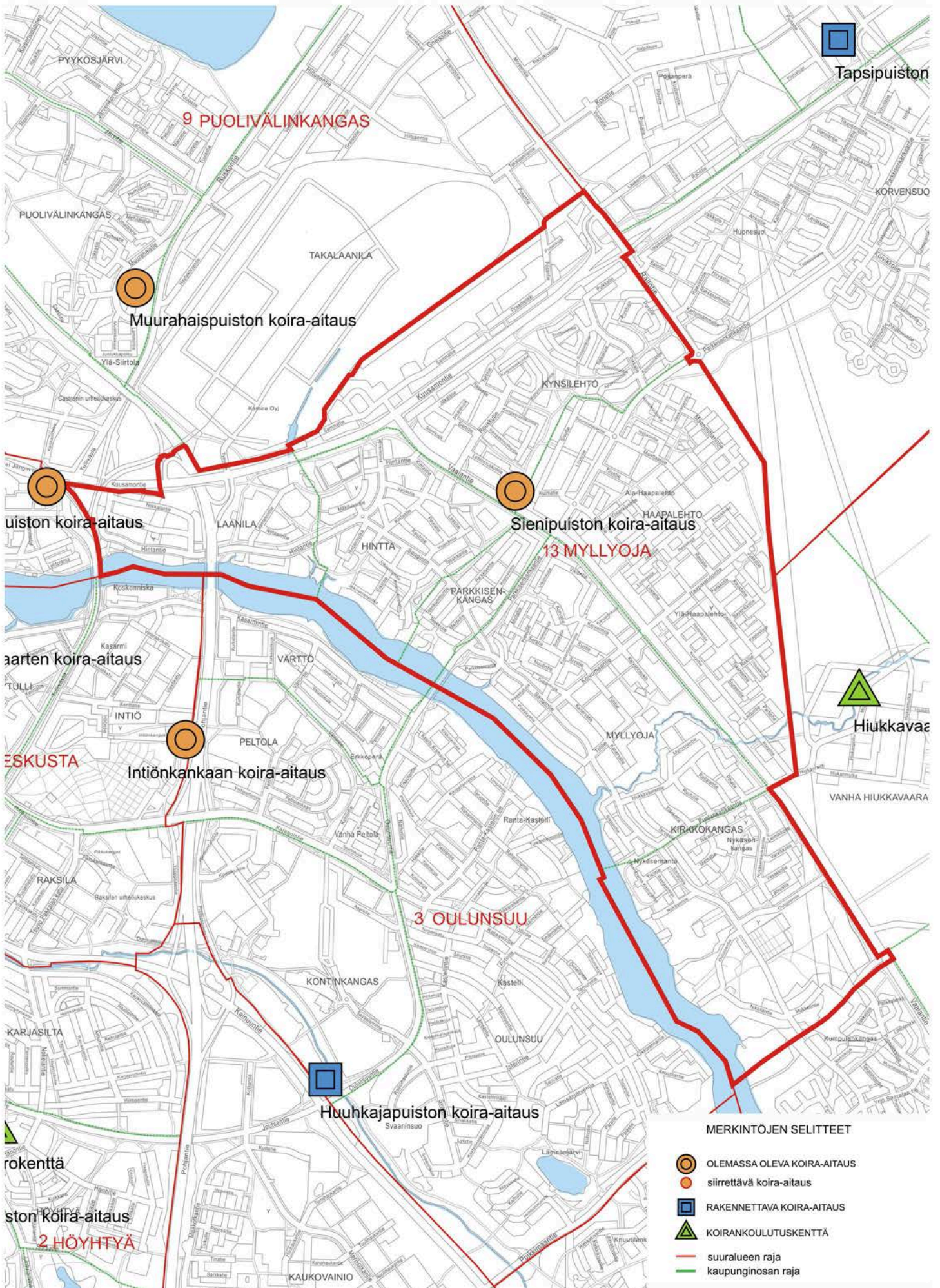

OULUN KAUPUNGIN KOIRAPALVELUT
 KOIRAPALVELUJEN KEHITTÄMISSUUNNITELMA
 MYLLYOJAN SUURALUE

3.2.14 Sanginsuun suuralue

Sanginsuu on asukasluvultaan pienin suuralue. Pääasuntotyyppinä alueella on omakotitalo (86 %). Alueelle ei ole suunniteltu koira-aitausta, koska koirien määrä jää ennusteidenkin mukaan alle 150 koiran. Ehdotetun Hiukkavaaran koira-aitauksen kahden kilometrin vaikutuspiiri yltää alueen pohjoisosiin.

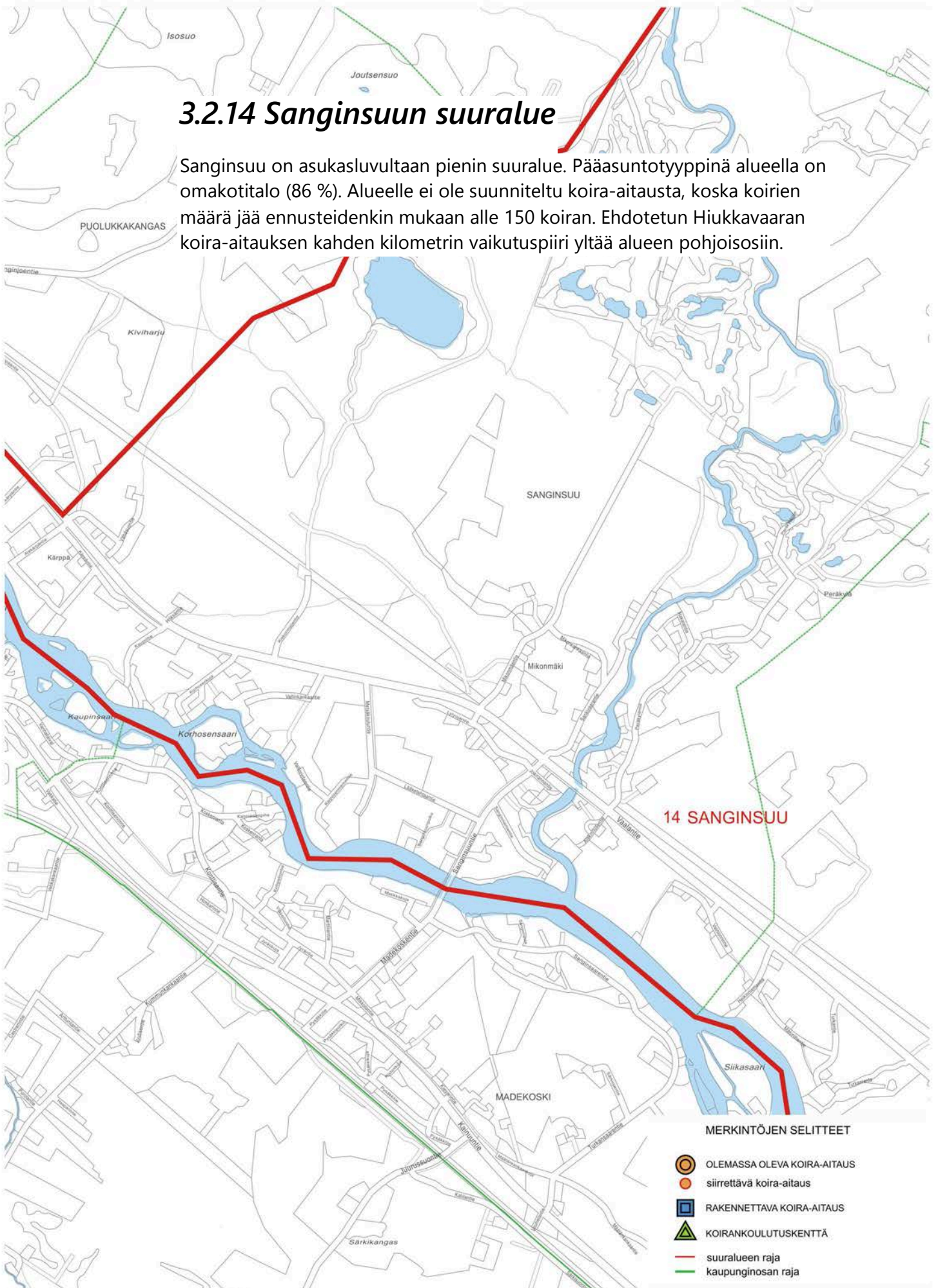

- MERKINTÖJEN SELITTEET**
- OLEMASSA OLEVA KOIRA-AITAUS
 - siirrettävä koira-aitaus
 - RAKENNETTAVA KOIRA-AITAUS
 - KOIRANKOULUTUSKENTTÄ
 - suuralueen raja
 - kaupunginosan raja

3.2.15 Korvensuoran suuralue

Tällä suuralueella ei ole koira-aitausta. Kynsilehdon Sienipuiston 2 kilometrin vaikutuspiiri ylittää Korvensuoran lounaisosiin. Suuralueen muodon vuoksi alueelle ei saada täyttä peittoa, mutta toisaalta koirien määrä (noin 531 ja ennuste 760) ei edellytä useampaa aitausta alueelle. Myös Hiukkavaaraan toteutettavan aitauksen vaikutuspiiri tulee mahdollisesti yltämään alueelle. Korvensuoran suuralueen asuntokunnista 50 % asuu omakotitalossa.

Tapsipuiston koira-aitaus, Ruskonselkä

Suunnitelma



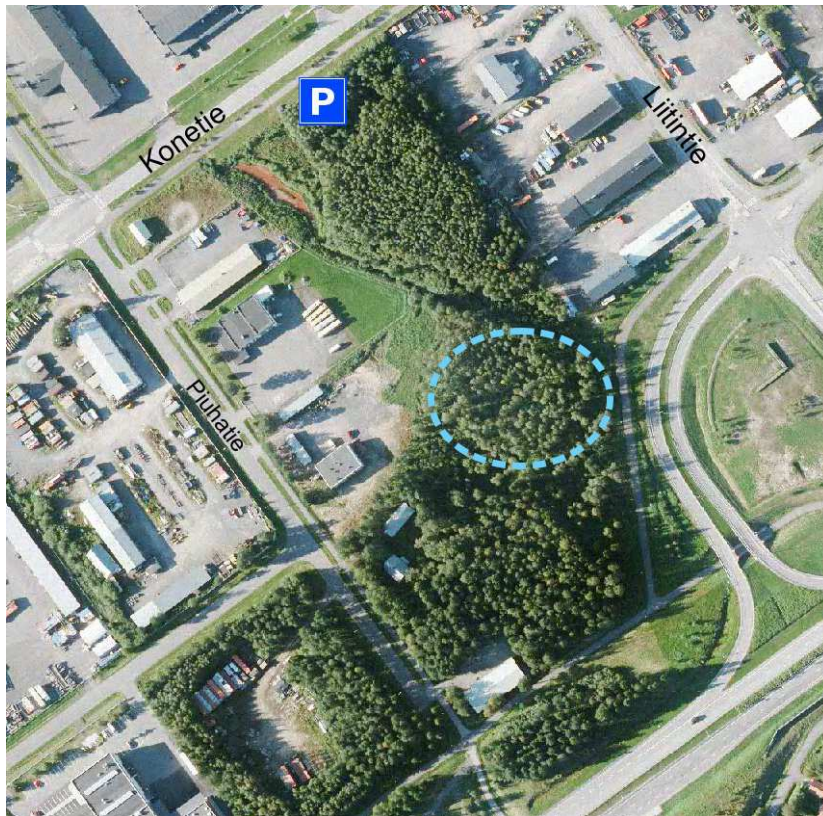

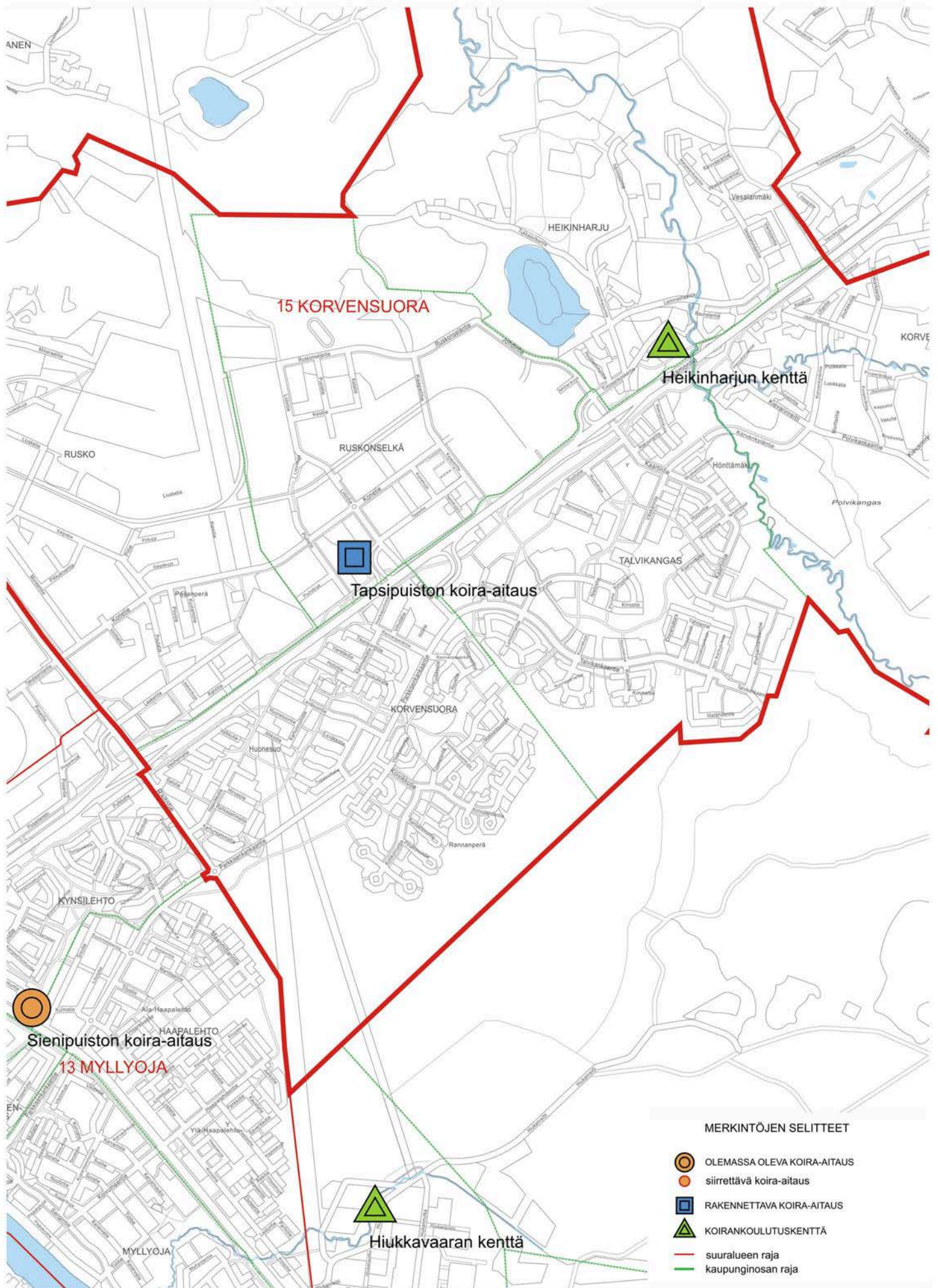

Asemakaavassa uuden aitauksen alue on puistoa (vp). Alue on metsäinen ja Piuhatien puoleisella puiston sivulla on paikoin varsin leveä avo-oja. Kaksi-osainen aitaus sijoittuu Ruskon teollisuusalueelle, jonne on kevyen liikenteen reittejä pitkin hyvät yhteydet Korvensuoran kaupunginosan alueelta, eikä asutusta ole lähistöllä. Huoltoalue tulee sijoittumaan Konetien viereen, jonne tulee myös pysäköintipaikka koiranulkoiluttajien käyttöön. Lisäksi rakennetaan aitauksen ja avo-ojan väliin polku Kuusamontien liittymässä oleville kevyen liikenteen väylille. Aita ja portit rakennetaan uusien laatuvaatimusten mukaisiksi, samoin kalusteet ja varusteet.



Ilmakuva. Tapsipuiston koira-aitauksen ehdotettu sijainti.



MERKINTÖJEN SELITTEET

-  OLEMASSA OLEVA KOIRA-AITAUS
-  siirrettävä koiraitaus
-  RAKENNETTAVA KOIRA-AITAUS
-  KOIRANKOULUTUSKENTTÄ
-  suuralueen raja
-  kaupunginosan raja

3.2.16 Ylikiiminki

Ylikiimingin omakotitalovaltaisella suuralueella (81 % asutokunnista) ei ole koira-aitausta. Olevien koira-aitausten kahden kilometrin vaikutuspiirit eivät yllä suuralueen asutuille osille. Suuralueen koirien lukumäärä jää ennusteenkin mukaan alle 400:aan, joten alueelle ei rakenneta koira-aitausta.

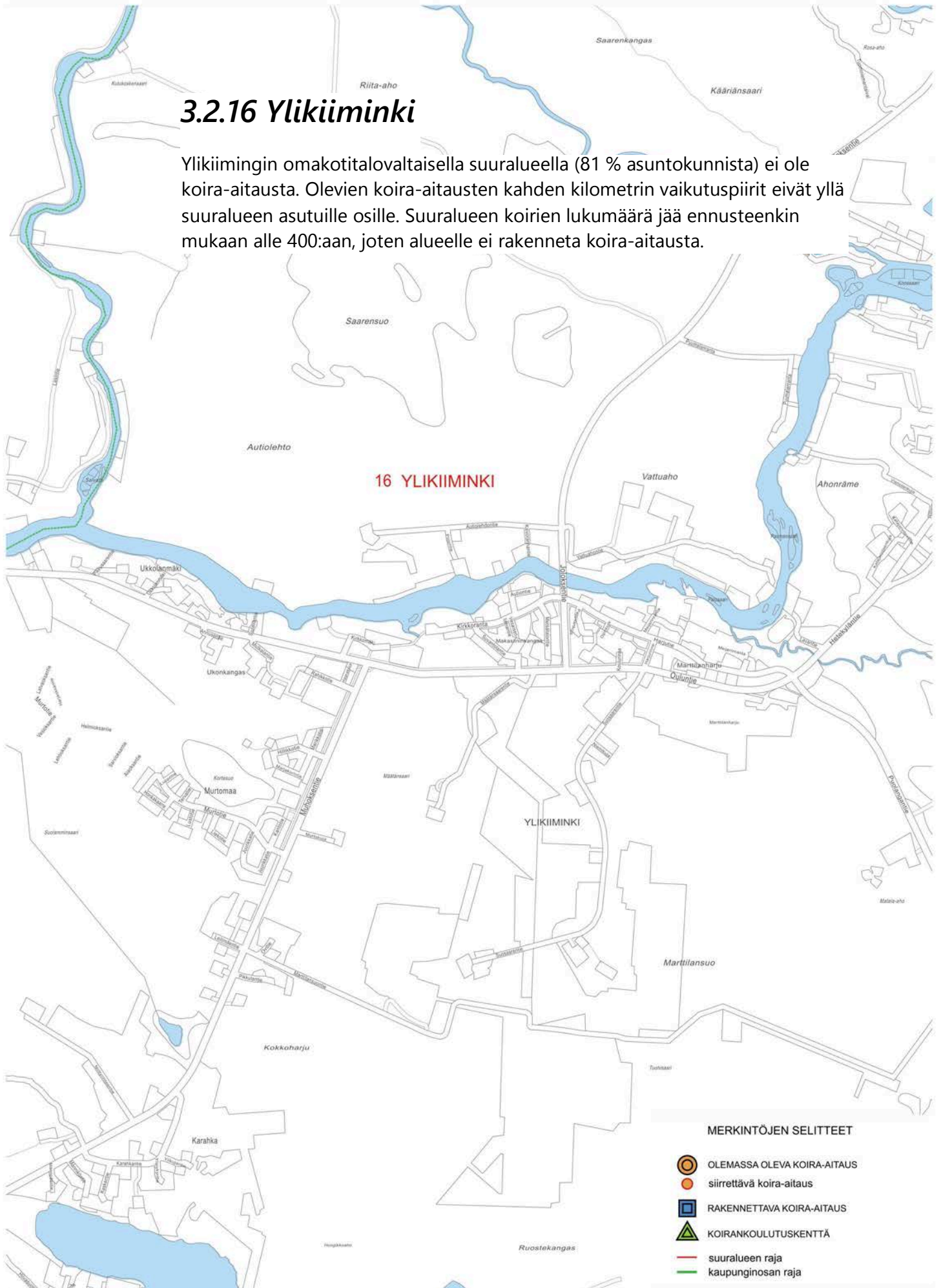

3.2.17 Hiukkavaaran suuralue

Hiukkavaaran suuralueella on arvioitu olevan 115 koiraa, mutta määrän on ennustettu nousevan 1072 koiraan vuoteen 2030 mennessä.

Suunnitelma

Alueella on kaavarunkotasoinen maankäytön suunnitelma ja asemakaavan laatiminen alueelle on käynnissä vaiheittain. Koira-aitauksen sijainti tullaan osoittamaan Hiukkavaaran keskuksen asemakaavassa. Aita ja portit tullaan rakentamaan uusien laatuvaatimusten mukaisiksi, samoin kalusteet ja varusteet.



Hiukkavaaran kaavarunko ilmakuvalla. Koira-aitauksen ehdotettu sijainti.

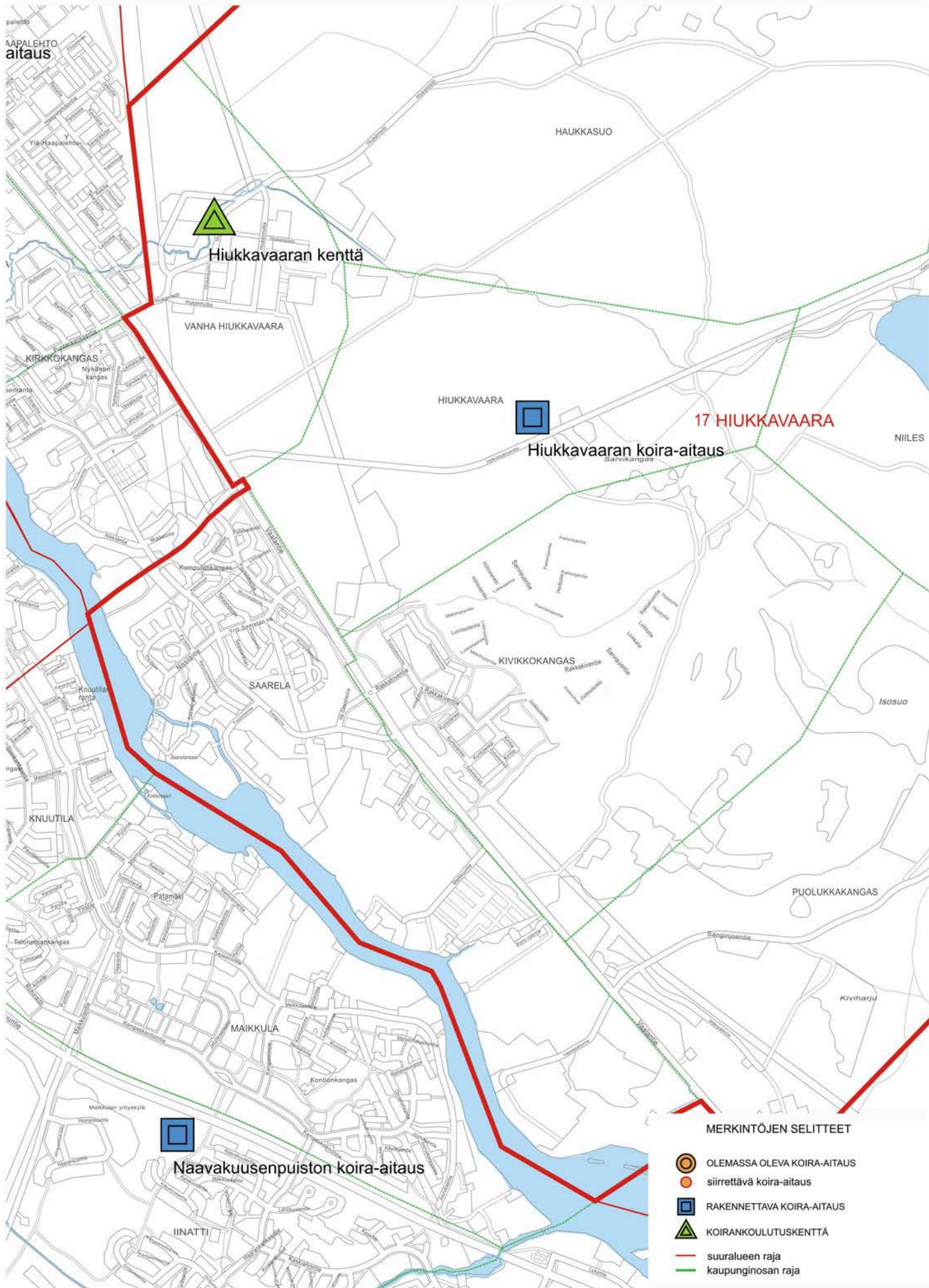

3.2.18 Haukiputaan suuralue

Haukiputaan omakotitalovaltaisella suuralueella (63 % asutokunnista) ei ole koira-aitausta, eivätkä olevien koira-aitausten kahden kilometrin vaikutuspiirit yllä alueelle. Koiria suuralueella on yli 1000 ja asukkaat ovat toivoneet koira-aitausta alueelle. Laskennallisen ennusteen mukaan vuonna 2030 alueella tulisi olemaan 1319 koira. Aitausta on esitetty lähelle Haukiputaan keskusta, suuralueen kerrostalovaltaisimpaan osaan.

Haapajärven koira-aitaus, Haukipudas

Suunnitelma

Uuden koira-aitauksen alustava paikka on Länsikehän varressa Haapajärven länsipuolella. Pysäköinnissä voidaan hyödyntää hiihtoreitin pysäköintialuetta. Asemakaavassa alue on merkitty puistoksi (VP). Aita ja portit rakennetaan uusien laatuvaatimusten mukaisiksi, samoin kalusteet ja varusteet.

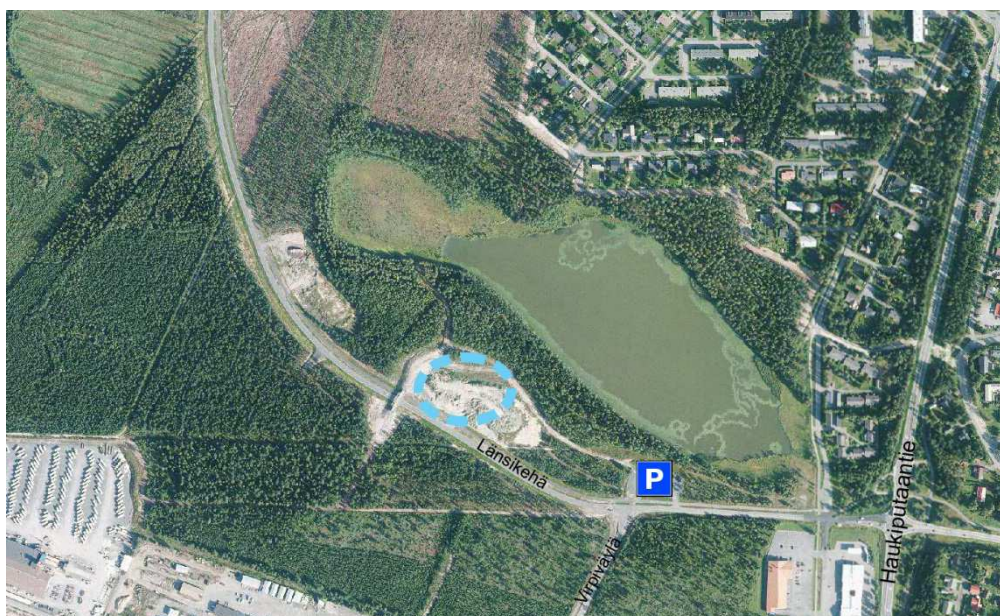

Ilmakuva. Haapajärven koira-aitauksen ehdotettu sijainti.



3.2.19 Kellon suuralue

Kellon suuralueella ei ole koira-aitausta. Herukan Heikkeliininpuiston koira-aitauksen kahden kilometrin vaikutuspiiri yltää Holstinmäen alueelle. Suuralueen koirien lukumäärä on noin 460 koira ja ennustekin jää 522 koiraan. Alueelle ei ole suunnitteilla koira-aitausta koirien vähäisen määrän ja omakotitalovaltaisuuuden (79 %) vuoksi. Haukiputaan toteutettavan aitauksen kahden kilometrin vaikutuspiiri yltää Pohjois-Kelloon.



3.2.20 Kiimingin suuralue

Kiimingin suuralueella ei ole koira-aitausta, eivätkä olevien koira-aitausten kahden kilometrin vaikutuspiirit yllä alueelle. Asuntokunnista 71 % asuu omakotitalossa. Alueella on arvioitu olevan 539 koira ja määrän ennustetaan nousevan 774 koiraan. Suuralueelle toteutetaan koira-aitaus tulevalle Hieta-ahon asutusalueelle.

Hieta-ahon koira-aitaus, Kiiminki

Suunnitelma

Alueen suunnittelu on kaavarunkovaiheessa ja koira-aitaus otetaan huomioon asemakaavassa. Suuralueelle ei saada täyttä peittoa, joten pysäköintialue on ehdottoman tärkeä koira-aitauksen yhteydessä. Aita ja portit rakennetaan uusien laatuvaatimusten mukaisiksi, samoin kalusteet ja varusteet.



Ilmakuva. Hieta-ahon koira-aitauksen sijainti tarkentuu alueen asemakaavoituksen myötä.

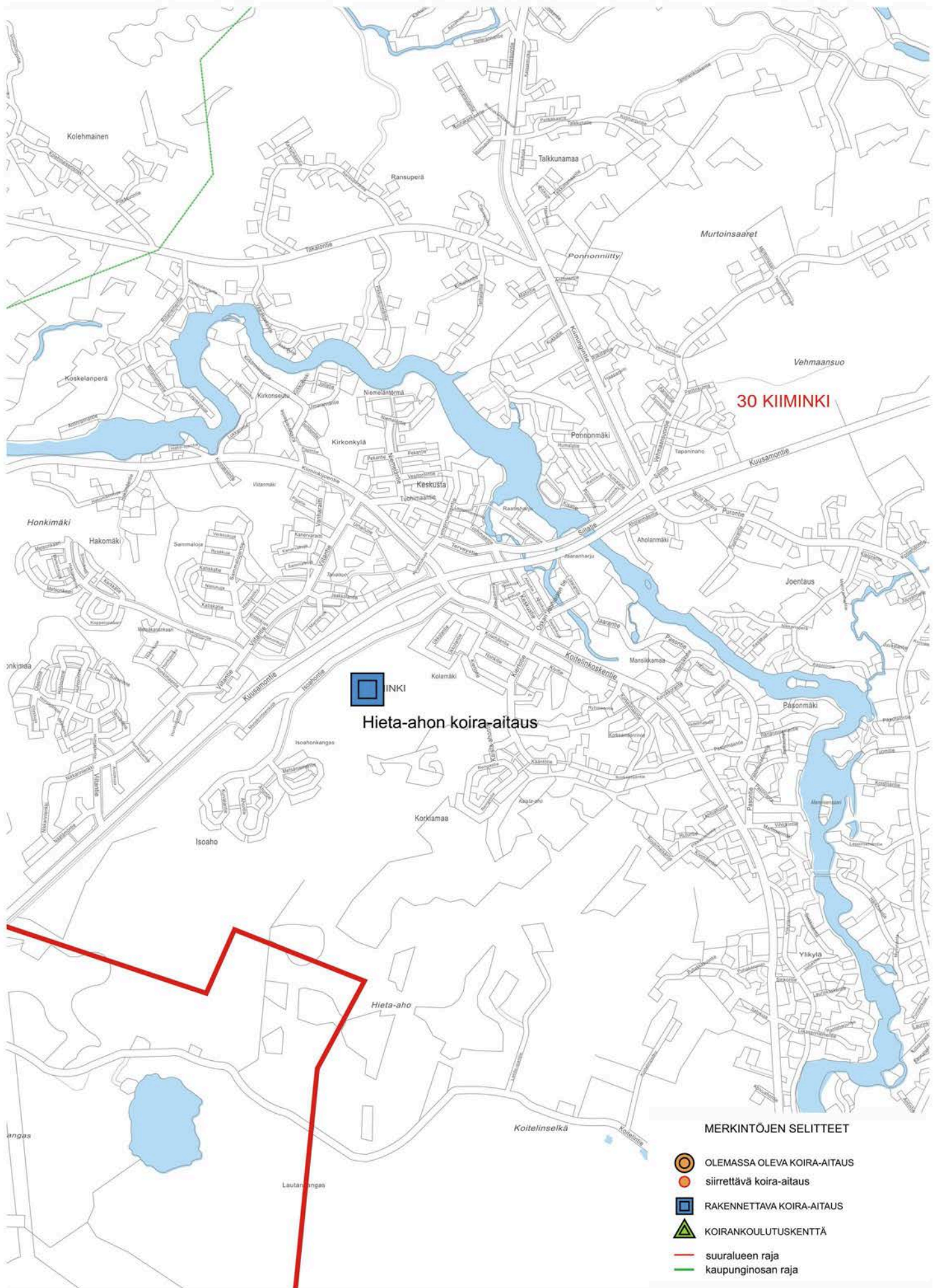

3.2.21 Jäälin suuralue

Jäälin omakotitalovaltaisella suuralueella (asuntokunnista 59 %) ei ole koira-aitausta, eivätkä muiden koira-aitausten kahden kilometrin vaikutuspiirit yllä alueelle. Suuralueen koirien lukumäärä on alle 400 ja ennuste jää alle 500 koiran. Alueelle ei ole suunnitteilla koira-aitausta. Hieta-ahon koira-aitaus Kiimigissä tulee olemaan Jäälin lähin aitaus. Heikinharjun kenttä, jossa voi kouluttaa koiria, sijaitsee 6 km päässä.

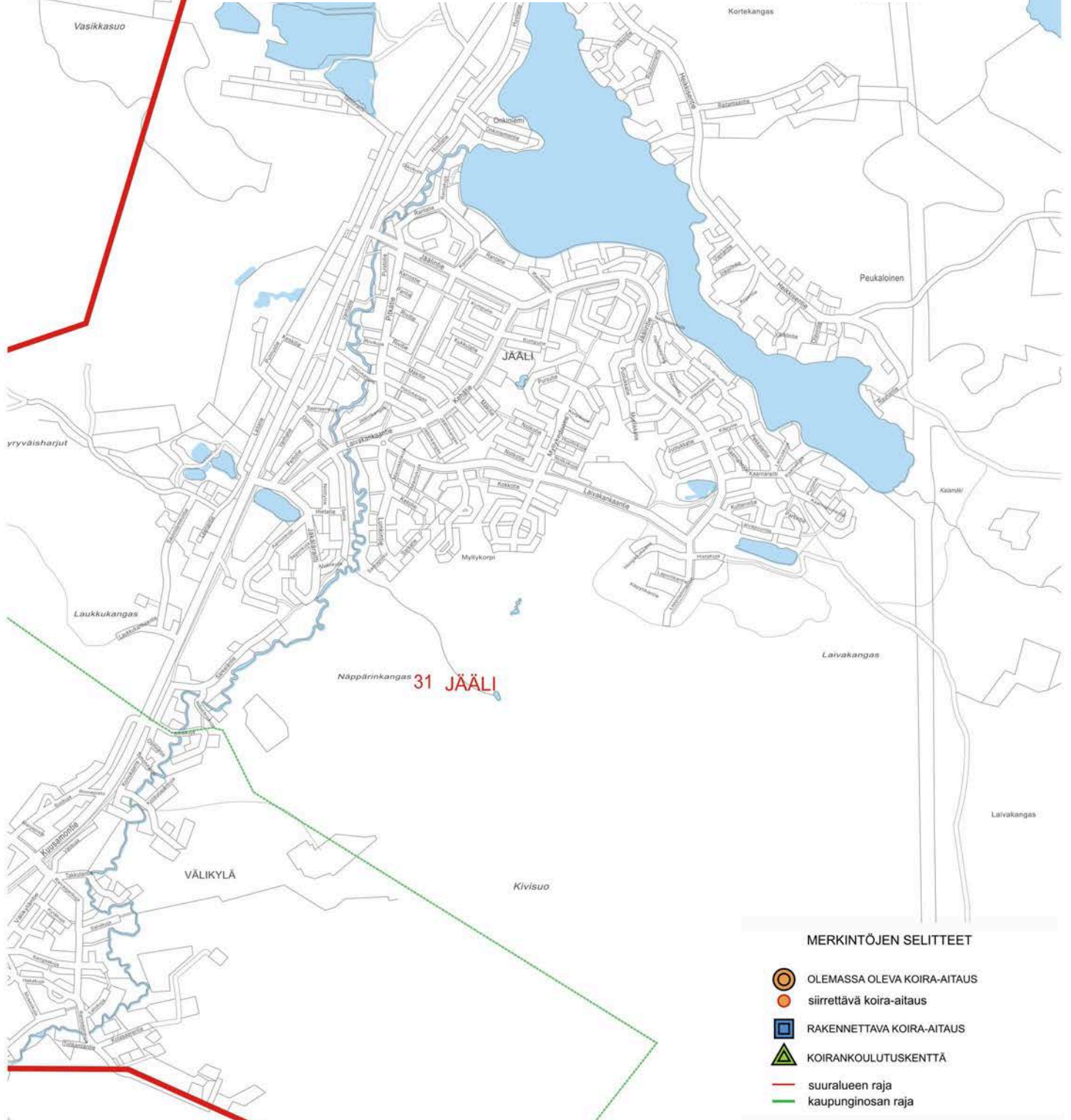

MERKINTÖJEN SELITTEET

- OLEMASSA OLEVA KOIRA-AITAUS
- siirrettävä koira-aitaus
- RAKENNETTAVA KOIRA-AITAUS
- KOIRANKOULUTUSKENTTÄ
- suuralueen raja
- kaupunginosan raja

3.2.22 Oulunsalon suuralue

Oulunsalon suuralueen asutokunnista 60 % asuu omakotitalossa. Koiria on arvioitu olevan 704 ja määrän ennustetaan nousevan 886 koiraan.

Pellonpään koira-aitaus, Oulunsalo

Nykytila

Oulunsalon koira-aitaus on yksiosainen ja pinta-alaltaan 2850 m². Koira-aitaus sijoittuu Pellonpään tien länsipäähän ja on maastoltaan avointa peltoa. Aitaus on huonokuntoinen, mistä on tullut paljon palautetta internetkyselyssä, eikä se sijaitse asemakaava-alueella. Lisäksi aitaus on mahdollisen täydennysrakentamisalueen keskellä, minkä vuoksi aitauksen siirto on perusteltua.



Oulunsalon koira-aitaus.

Suunnitelma







Koira-aitaus siirretään Oulunsalon urheilupuistoon, jalkapallokentän pohjoispuoliselle alueelle. Asemakaavassa alue on merkitty urheilu- ja virkistyspalvelujen alueeksi (VU). Aitauksesta tehdään kaksiosainen ja aita ja portit rakennetaan uusien laatuvaatimusten mukaisiksi, samoin kalusteet ja varusteet. Pysäköintialue on urheilupuistossa.



Ilmakuva. Oulunsalon koira-aitauksen ehdotettu sijainti (vas.) ja nykyinen sijainti.



MERKINTÖJEN SELITTEET

-  OLEMASSA OLEVA KOIRA-AITAUS
-  siirrettävä koira-aitaus
-  RAKENNETTAVA KOIRA-AITAUS
-  KOIRANKOULUTUSKENTTÄ
-  suuralueen raja
-  kaupunginosan raja

3.2.23 Yli-lin suuralue

Yli-lin suuralueen pääasuntotyyppinä on omakotitalo (88 %). Alueelle ei ole suunniteltu koira-aitausta, koska koirien määrä jää ennusteidenkin mukaan vain noin 200 koiraan.

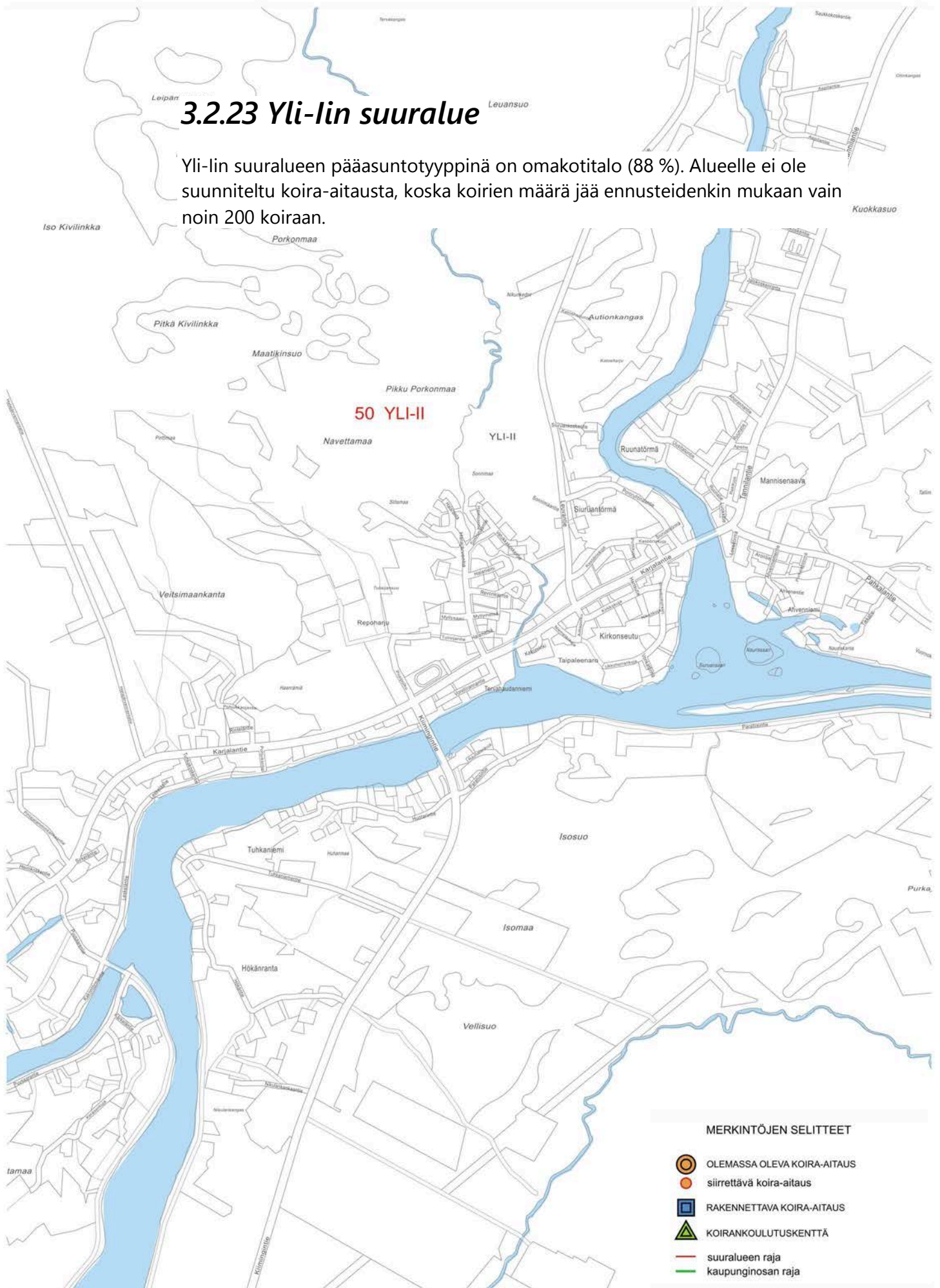

LÄHTEET

Ajantasainen lainsäädäntö. Hakupäivä 26.5.2014 www.finlex.fi/fi/laki/ajantasa/

Evira elintarviketurvallisuusvirasto. Hakupäivä 26.4.2014
<http://www.evira.fi/portal/fi/elaimet/>

Helsingin kaupungin koira-aitausten säännöt. Hakupäivä 26.5.2014
<http://www.hel.fi/www/helsinki/fi/kulttuuri-ja-vapaa-aika/muu-vapaa-aika/lemmikki-ja-kotielaimet/koira/koira-aitausaannot>

Hiirosen ulkoilualue. Yleissuunnitelmaselostus

Hiukkavaara-sivusto. Hakupäivä 26.5.2014 <http://www.ouka.fi/oulu/hiukkavaara/>

JAPA eli Jyväskylän kestävä kehitys ry:n kotisivut. Hakupäivä 26.5.2014
<http://www.japary.fi/>

Jokamiehen oikeudet (Ympäristöministeriön esite). Hakupäivä 26.5.2014
http://www.ym.fi/fi-FI/Ajankohtaista/Julkaisut/Esitteet/Jokamiehen_oikeudet_esite%284450%29

Jyväskylän kaupungin ylläpitohortonomi Tarja Ylitalo. Kysely koirapalveluista kaupungissanne. Sähköpostiviesti 28.4.2014

Kennelliitto-esitys. Hakupäivä 26.5.2014
<http://www.kennelliitto.fi/brochures/kennelliitto/index.html#1>

Kohtaamisopas. Hakupäivä 26.5.2014
<http://www.kennelliitto.fi/brochures/kohtaamisopas/index.html>

Koira ja kissa – eläinsuojelulainsäädäntöä koottuna
<http://www.evira.fi/portal/fi/tietoa+evirasta/julkaisut/?a=view&productId=308>

Koira Jyväskylässä. Hakupäivä 26.5.2014
www3.jkl.fi/tekpa/kapu/pdf/koiraopas.pdf

Koira kuntalaisena – Opas kunnille ja koiranomistajille, 2011 (Kennelliiton esite).
Hakupäivä 26.5.2014
http://www.kennelliitto.fi/brochures/koira_kuntalaisena/index.html

Koirankakkaroskis –kampanja. Hakupäivä 26.5.2014
<http://www.koirankakkaroskis.fi/index.php?sivu=kunnille>

Koirasta Wikipediassa. Hakupäivä 26.5.2014
http://fi.wikipedia.org/wiki/Koira#cite_note-4

Koiruuksia Koiraopas oululaisille koiranomistajille. Hakupäivä 26.5.2014
http://www.ouka.fi/c/document_library/get_file?uuid=f4d25054-e8ad-4fc9-a239-55c13b918ca0&groupId=64417

Kouvolan kaupungin viherpäällikkö Jouni Dahlman. Kysely koirapalveluista kaupungissanne. Sähköpostiviesti 16.4.2014

Latukartta. Hakupäivä 2.9.2014
<http://www.latukartta.fi/reitit.html>

Lahden kaupungin apulaiskaupunginpuutarhuri Kirsi Kujala. Kysely koirapalveluista kaupungissanne. Sähköpostiviesti 28.4.2014

Maa- ja metsätalousministeriön sivut. Hakupäivä 26.5.2014
http://www.mmm.fi/fi/index/etusivu/elaimet/elainten_hyvinvointi.html

Oulun kaupungin liikuntapalvelut. Hakupäivä 26.5.2014
<http://www.ouka.fi/oulu/liikunta-ja-ulkoilu>

Oulun kaupungin koira-aitaukset opaskartalla (Palveluhaku > Muut kunnalliset palvelut > Koirapuistot) <http://kartta.ouka.fi/>

Oulun kaupungin Yhdyskunta- ja ympäristöpalvelut. Hakupäivä 26.5.2014
<http://www.ouka.fi/tekninen/index.asp>

Oulun koirakerho. Hakupäivä 26.5.2014 <http://www.oulunkoirakerho.net/>

Oulun Seudun Eläinsuojeluyhdistys. Hakupäivä 26.5.2014 <http://www.sey.fi/oulu>

Oulun seudun löytöeläimet. Hakupäivä 26.5.2014 <http://www.oulunelainkoti.fi/>

Oulun Seudun Terrieriyhdistys ry. Hakupäivä 26.5.2014
<http://www.oulunseudunterrieriyhdistys.net/>

Oulun seudun ympäristötoimi. Hakupäivä 26.5.2014
<http://www.ouka.fi/oulu/ymparisto-ja-luonto>

Rauhoitetut ja rauhoittamattomat lintulajit. Hakupäivä 26.5.2014
<http://www.birdlife.fi/suojelu/lainsaadanto/lintujen-rauhoituksesta.shtml>

SPL Oulu ry. Hakupäivä 26.5.2014 <http://www.sploulu.net/>

Suomen Palveluskoiraliitto (SPKL) ry <http://www.palveluskoiraliitto.fi>

Suomen Rottweileryhdistyksen Pohjois-Suomen alaosasto. Hakupäivä 26.5.2014
<http://www.sryps.com/>

Tampereen kaupungin koirapalvelut 2011-2025. Hakupäivä 26.5.2014
http://www.tampere.fi/ymparistojaluonto/puistotjaviheralueet/viherpalveluohjelmat.html#Tampereen_kaupungin_koirapalvelut_2011-2021

Tampereen kaupunginpuutarhuri Timo Koski. Kysely koirapalveluista kaupungissanne. Sähköpostiviesti 14.4.2014

Tilastoja koirien määrästä Euroopassa. Hakupäivä 26.5.2014
<http://www.fediaf.org/facts-figures/>

Tilastoja koirien määrästä USA:ssa. Hakupäivä 26.5.2014
<http://www.petfoodinstitute.org/?page=PetPopulation>

Tilastoja Oulusta. Hakupäivä 26.5.2014 <http://www.ouka.fi/oulu/oulu-tietoa/tilastoja-oulusta>

Tilastokeskus, asuntokunnat ja asuinolot. Hakupäivä 26.5.2014
<http://www.stat.fi/til/asas/index.html>

Turun kaupungin vastaava rakennuttaja Anna-Kaisa Kaukola, 2009

Turun kaupungin vastaava rakennuttaja Anu Nuora. Kysely koirapalveluista kaupungissanne. Sähköpostiviesti 28.4.2014

Valtioneuvosto, Päätös melutason ohjearvoista (993/1992). Hakupäivä 26.5.2014
<http://www.finlex.fi/fi/laki/alkup/1992/19920993>

Vesa Halmeen ja Karin Rinne-Halmeen havaintoja Helsingin koirapuistoista. Hakupäivä 26.5.2014
http://personal.eunet.fi/pp/vmhalme/hyva_koirapuisto.html

Kuvat:

Ilmakuvat Oulusta: BLOM 2007, copyright 2007 Pictometry International Corp.

Kaavakuvat: Yhdyskunta- ja ympäristöpalvelut

Valokuvat koira-aitauksista: Yhdyskunta- ja ympäristöpalvelut

LIITTEET

LIITE 1. KOIRIEN PITOJA SÄÄTELEVÄT LAIT

Eläinsuojelulaki 4.4.1996/247

1 luku

Yleiset säännökset

1 §

Lain tarkoitus

Tämän lain tarkoituksena on suojella eläimiä parhaalla mahdollisella tavalla kärsimykseltä, kivulta ja tuskalta.

Lain tarkoituksena on myös edistää eläinten hyvinvointia ja hyvää kohtelua.

Eläinsuojeluasetus 7.6.1996/396

1 luku

Eläinten pitopaikka

1 §

Yleiset vaatimukset

Eläimen pitopaikka sekä pitopaikan rakenteet ja laitteet on suunniteltava, rakennettava ja huollettava siten, että se on eläimelle turvallinen ja että pitopaikan palovaara ja eläimen karkaamisvaara ovat mahdollisimman vähäisiä. Pitopaikassa tulee voida ylläpitää puhtautta ja hyvää hygieniää ja siellä olevat eläimet on voitava tarkastaa ja hoitaa vaikeuksitta.

Pitopaikka ei saa vahingoittaa eläintä eikä vaarantaa sen terveyttä. Pitopaikan tulee tarjota riittävä suoja epäsuotuisia sääoloja sekä liiallista kylmyyttä, lämpöä ja kosteutta vastaan.

Pitopaikan tulee olla kunkin eläinlajin erityistarpeet huomioon ottaen riittävän tilava. Eläimen on voitava pitopaikassaan seistä ja levätä luonnollisessa asennossa sekä liikkua.

Eläimen tulee voida pitopaikassaan nousta makuulta luonnollisella tavalla. Samassa pitopaikassa pidettävien eläinten tulee voida pitopaikassaan asettua yhtäaikaan makuulle.

3 luku
Eläinten hoito
8 §
Terveystä ja hyvinvoinnista huolehtiminen

Hoidossa olevan eläimen terveydestä ja yleisestä hyvinvoinnista sekä eläimen puhtaudesta ja sen tarvitsemasta muusta keuhonhoidosta on huolehdittava.

Rikoslaki 19.12.1889/39

15 § (24.5.2002/400)
Eläimen vartioimatta jättäminen

Joka tahallaan tai törkeästä huolimattomuudesta jättää asianmukaisesti vartioimatta ihmisille vaarallisen eläimen, josta hän on vastuussa, on tuomittava eläimen vartioimatta jättämisestä sakkoon.

Tuomioistuin voi määrätä eläimen tapettavaksi, jos se on eläimen vaarallisuuden vuoksi perusteltua.

Metsästyslaki 28.6.1993/615

8 luku
Koiran pitäminen
51 §
Koiran kiinnipitovelvollisuus

Maaliskuun 1. päivästä elokuun 19. päivään ulkona oleva koira on pidettävä kytkettynä tai siten, että se on välittömästi kytkettävissä.

Edellä 1 momentissa sanottu ei kuitenkaan koske:

- 1) alueen omistajan tai haltijan luvalla pihamaalla tai puutarhassa taikka koiran pitämiseen varatulla aidatulla alueella olevaa koira;
- 2) viittä kuukautta nuorempaa koira;
- 3) paimentamis-, opas- tai vartiointitehtävässä taikka muussa sen laatuissa palvelutehtävässä olevaa koira;
- 4) poliisin, tullilaitoksen, puolustusvoimien tai rajavartiolaitoksen tehtävässä olevaa koira; eikä
- 5) koira, jota koulutetaan 3 tai 4 kohdassa tarkoitettuun tehtävään.

Edellä 1 momentissa tarkoitettu velvollisuudesta saadaan poiketa, kun muuta kuin ajavaa koira käytetään metsästyksessä. Kiellosta saadaan poiketa myös,

kun kanakoiraa tai muuta lintukoiraa koulutetaan rauhoitettuja riistaeläimiä niiden lisääntymisaikana häiritsemättä.

53 §

Koiran pitäminen toisen alueella

Ilman maanomistajan tai metsästysoikeuden haltijan lupaa koiraa ei saa pitää irti toisen alueella.

Järjestyslaki 27.6.2003/612

4 luku

Eläimet

14 §

Koirakuri

Yleisen järjestyksen ja turvallisuuden säilymiseksi koiran omistajan tai haltijan on:

1) pidettävä koira taajamassa kytkettynä;

2) pidettävä huolta siitä, ettei koira pääse kytkemättömänä kuntopolulle tai muulle sen kaltaiselle juoksuradalle eikä lainkaan yleiselle uimarannalle, lasten leikkipaikaksi varatulle alueelle, toriaikana torille taikka yleiseen käyttöön kunnostetulle ladulle tai urheilukentälle, jollei se ole erikseen sallittua; (19.12.2003/1195)

3) pidettävä huolta siitä, että koiran uloste ei jää ympäristöön hoidetulla alueella taajamassa.

Mitä 1 momentin 1 ja 2 kohdassa säädetään, ei koske virantoimituksessa käytettävää valtion omistamaa koiraa, vartiointitehtävässä olevaa vartijan koiraa, palvelutehtävässä olevaa koulutettua pelastuskoiraa, liikuntavammaisen avustajakoira eikä näkövammaisen opaskoira.

Mitä 1 momentin 1 kohdassa säädetään, ei koske suljettua pihaa, koirien harjoituspaikkaa eikä erityisesti osoitettua aidattua jaloittelualuetta. Koiran tulee kuitenkin näissäkin paikoissa olla omistajansa tai haltijansa valvonnassa.

Mitä 1 momentin 2 kohdassa säädetään, koskee myös kissaa. Mitä 1 momentin 1 ja 2 kohdassa säädetään, koskee myös hevosta sekä soveltuvin osin muuta koti- tai lemmikkieläintä.

Jätelaki 3.12.1993/1072

4 luku

Roskaantuminen (4.2.2000/91)

19 §

Roskaamiskielto

Ympäristöön ei saa jättää roskaa, likaa eikä käytöstä poistettua konetta, laitetta, ajoneuvoa, alusta tai muuta esinettä siten, että siitä voi aiheutua vaaraa tai haittaa terveydelle, epäsiisteyttä, maiseman rumentumista, viihtyisyyden vähentymistä tai niihin rinnastettavaa muuta vaaraa tai haittaa (roskaamiskielto).

Eläinlääkintähuoltolaki 16.10.2009/765

1 luku

Yleiset säännökset

1 §

Tavoite

Tämän lain tarkoituksena on varmistaa kuntien järjestämien eläinlääkäripalveluiden saatavuus ja laatu sekä muiden eläinlääkäripalveluiden valvonta. Lisäksi lain tarkoituksena on varmistaa elintarvikkeiden turvallisuuden sekä eläinten terveyden ja hyvinvoinnin valvonta.

Terveydensuojelulaki 19.8.1994/763

6 luku

Jätteet ja jätevedet

24 §

Kuolleet eläimet

Kunnan on osoitettava kuolleiden eläinten hautaamiseen ja hävittämiseen sellainen paikka tai tapa, ettei siitä aiheudu terveyshaittaa. hautaamisessa ja hävittämisessä on eläintautien vastustamiseksi noudatettava, mitä eläintautilaissa (55/80) säädetään.

Laki koiraverosta 29.6.1979/590

1 luku

Verovelvollisuus ja veron määrä

1 §

Koirasta on sen mukaan kuin tässä laissa säädetään suoritettava vuosittain koiraveroa sille kunnalle, jonka alueella koira edellisen kalenterivuoden (verovuoden) päättyessä on pysyvästi pidetty.

Kunnanvaltuusto voi päättää, että kunnassa ei ole suoritettava koiraveroa. Kunnanvaltuusto voi tällöin myös päättää, että koiranomistaja ei ole velvollinen tekemään lain 5 ja 6 §:ssä tarkoitettuja ilmoituksia ja ettei koirasta ole kirjoitettava 7 §:ssä tarkoitettua valvontalippua. (22.2.1991/357)

3 § (26.10.2001/913)

Koiraveron on enintään 50 euroa, sen mukaan kuin kunnanvaltuusto päättää.

Muita koiria koskevia lakikohtia voi hakea ajantasaisen lainsäädännön internet-sivuilta <http://www.finlex.fi/fi/laki/ajantasa/> hakusanalla koira.

LIITE 2. KOIRA KUNTALAISENA –OPPAAN MALLIESIMERKKI KOIRA-AITAUKSEN SÄÄNNÖISTÄ

- Pidä koirasi vapaana, sillä tämä on ainoa paikka jossa koirallasi on oikeus temmeltää vapaana.
- Älä tuo koirapuistoon rokottamatonta koira, kiimaista narttua tai sairasta koira (ripuli, kennelyskä tms. tarttuat taudit vaativat kahden viikon varoajan).
- Älä heittele keppejä, kiviä tai lumipalloja, äläkä tuo puistoon omia leluja – näin aiheutat vain tappeluita koirien välille!
- Sinä vastaat vaatteistasi, koirapuistossa voivat tervehdykset ja leikit liata myös sinun vaatteesi.
- Jokainen vastaa omasta koirastaan ja sen tekemisistä; koiran aiheuttamat aineelliset vahingot ja puremiset ovat aina omistajan vastuulla!
- Muistathan, että aina ensin tervehtivät omistajat ja vasta sitten koirat. Selvitä siis etukäteen, että koirasi soveltuu puistossa jo olevaan laumaan. Koirapuistolaumaan kuuluvat vain sosiaaliset ja leikkisät koirat.
- Lain mukaan oikeus vapaana ulkoilemiseen on myös epäsosiaalisemmilla koirilla, jotka voivat ulkoilla puistossa silloin, kun siellä ei ole muita. Toisille koirille vihainen koira kuitenkin aina väistää muiden tieltä. Sosiaalisen koiran omistajakin voi olla joustava ja antaa hieman vapaana kirjaamisaikaa vähemmän sosiaalisille koirille.
- Älä anna koirasi ryntäillä aita tai porttia vasten ja huolehdi, että muiden puistoon tuleminen onnistuu ilman, että koirasi on liian tungetteleva.
- Pensaiden, puiden ja puiston varusteiden vaurioittaminen on luonnollisesti kielletty. Jos koirasi kaivaa kuopan, niin sinä peität sen. Puiston on tarkoitus jäljiltäsi jäädä vähintään yhtä hyvään kuntoon kuin se oli sinne tullessasi.
- Jokaisen puiston käyttäjän velvollisuus on kerätä koiransa jätökset roskastiaan! Jos puiston lähistöllä on asutusta, huolehdi ettei koirasi haukunnallaan häiritse ihmisten yörauhaa (kello 22-07).



OULU | *Yhdyskunta- ja
ympäristöpalvelut*

Solistinkatu 2
PL 32, 90015 Oulun kaupunki
www.ouka.fi

Oulu Capital
of Northern
Scandinavia 